

野村アジアハイ・イールド債券投信 (通貨セレクトコース)毎月分配型

運用報告書(全体版)

第35期(決算日2015年1月22日) 第36期(決算日2015年2月23日) 第37期(決算日2015年3月23日)
第38期(決算日2015年4月22日) 第39期(決算日2015年5月22日) 第40期(決算日2015年6月22日)

作成対象期間(2014年12月23日～2015年6月22日)

受益者のみなさまへ

平素は格別のご愛顧を賜り、厚く御礼申し上げます。
当作成対象期間の運用状況等についてご報告申し上げます。
今後とも一層のお引立てを賜りますよう、お願い申し上げます。

●当ファンドの仕組みは次の通りです。

商品分類	追加型投信/海外/債券	
信託期間	2012年1月26日から2022年6月22日(当初、2017年6月22日)までです。	
運用方針	主として、円建ての外国投資信託であるノムラ・マルチ・マネージャーズ・ファンドV-アジア・ハイ・イールド・ボンドー通貨セレクトクラス受益証券および円建ての国内籍の投資信託である野村マネー マザーファンド受益証券への投資を通じて、米ドル建ての、相対的に利回りの高いアジア債券(以下「アジア高利回り債」といいます。)を実質的な主要投資対象とし、高水準のインカムゲインの確保と中長期的な信託財産の成長を図ることを目指します。各受益証券への投資比率は、通常の状態においては、ノムラ・マルチ・マネージャーズ・ファンドV-アジア・ハイ・イールド・ボンドー通貨セレクトクラス受益証券への投資を中心としますが、特に制限は設けず、各投資対象ファンドの収益性および流動性ならびに当ファンドの資金動向等を勘案のうえ決定することを基本とします。	
主な投資対象	野村アジアハイ・イールド債券投信(通貨セレクトコース)毎月分配型	ノムラ・マルチ・マネージャーズ・ファンドV-アジア・ハイ・イールド・ボンドー通貨セレクトクラス受益証券および野村マネー マザーファンド受益証券を主要投資対象とします。なお、コマーシャル・ペーパー等の短期有価証券ならびに短期金融商品等に直接投資する場合があります。
	ノムラ・マルチ・マネージャーズ・ファンドV-アジア・ハイ・イールド・ボンドー通貨セレクトクラス 野村マネー マザーファンド	米ドル建てのアジア高利回り債を主要投資対象とします。 本邦通貨表示の短期有価証券を主要投資対象とします。
主な投資制限	野村アジアハイ・イールド債券投信(通貨セレクトコース)毎月分配型	投資信託証券への投資割合には制限を設けません。 外貨建て資産への直接投資は行いません。
	野村マネー マザーファンド	株式への投資は行いません。
分配方針	毎決算時に、原則として利子・配当等収益等を中心に分配を行うことを基本とします。ただし、基準価額水準等によっては売買益等が中心となる場合があります。 なお、市況動向や基準価額水準等によっては、分配金額が大きく変動する場合があります。留保益の運用については、特に制限を設けず、元本部分と同一の運用を行います。	

野村アセットマネジメント

東京都中央区日本橋1-12-1



サポートダイヤル 0120-753104
(受付時間) 営業日の午前9時～午後5時

ホームページ <http://www.nomura-am.co.jp/>

○最近30期の運用実績

決 算 期	基 準 (分配落)	価 額			純 資 産 額
		税 分	込 配 金	期 騰 落 中 率	
	円		円	%	百万円
11期(2013年1月22日)	11,690		110	8.9	62,744
12期(2013年2月22日)	12,035		110	3.9	58,325
13期(2013年3月22日)	12,305		110	3.2	55,318
14期(2013年4月22日)	12,785		110	4.8	52,941
15期(2013年5月22日)	13,163		110	3.8	51,761
16期(2013年6月24日)	10,893		110	△16.4	40,945
17期(2013年7月22日)	11,275		110	4.5	37,830
18期(2013年8月22日)	10,200		110	△8.6	31,573
19期(2013年9月24日)	10,851		110	7.5	31,447
20期(2013年10月22日)	10,864		110	1.1	30,099
21期(2013年11月22日)	10,717		110	△0.3	28,415
22期(2013年12月24日)	10,893		110	2.7	27,011
23期(2014年1月22日)	10,630		110	△1.4	25,867
24期(2014年2月24日)	10,380		110	△1.3	24,805
25期(2014年3月24日)	10,307		110	0.4	24,058
26期(2014年4月22日)	10,674		110	4.6	23,807
27期(2014年5月22日)	10,714		110	1.4	22,772
28期(2014年6月23日)	10,856		110	2.4	22,207
29期(2014年7月22日)	10,785		110	0.4	21,239
30期(2014年8月22日)	10,915		110	2.2	20,895
31期(2014年9月22日)	11,159		110	3.2	20,868
32期(2014年10月22日)	10,554		110	△4.4	19,514
33期(2014年11月25日)	11,539		110	10.4	20,995
34期(2014年12月22日)	10,933		110	△4.3	19,330
35期(2015年1月22日)	10,781		110	△0.4	18,773
36期(2015年2月23日)	10,615		110	△0.5	18,032
37期(2015年3月23日)	10,342		110	△1.5	17,167
38期(2015年4月22日)	10,328		110	0.9	16,601
39期(2015年5月22日)	10,661		110	4.3	16,806
40期(2015年6月22日)	10,485		110	△0.6	16,105

* 基準価額の騰落率は分配金込み。

* 当ファンドは、主として外国籍ファンドに投資するファンド・オブ・ファンズであり、値動きを表す適切な指数が存在しないため、ベンチマーク等はありません。

○当作成期中の基準価額と市況等の推移

決 算 期	年 月 日	基 準	価 額	
			騰 落	率
第35期	(期 首) 2014年12月22日	円 10,933		% —
	12月末	11,037		1.0
	(期 末) 2015年1月22日	10,891		△0.4
第36期	(期 首) 2015年1月22日	10,781		—
	1月末	10,903		1.1
	(期 末) 2015年2月23日	10,725		△0.5
第37期	(期 首) 2015年2月23日	10,615		—
	2月末	10,721		1.0
	(期 末) 2015年3月23日	10,452		△1.5
第38期	(期 首) 2015年3月23日	10,342		—
	3月末	10,323		△0.2
	(期 末) 2015年4月22日	10,438		0.9
第39期	(期 首) 2015年4月22日	10,328		—
	4月末	10,419		0.9
	(期 末) 2015年5月22日	10,771		4.3
第40期	(期 首) 2015年5月22日	10,661		—
	5月末	10,699		0.4
	(期 末) 2015年6月22日	10,595		△0.6

* 期末基準価額は分配金込み、騰落率は期首比です。

◎運用経過

○作成期間中の基準価額等の推移

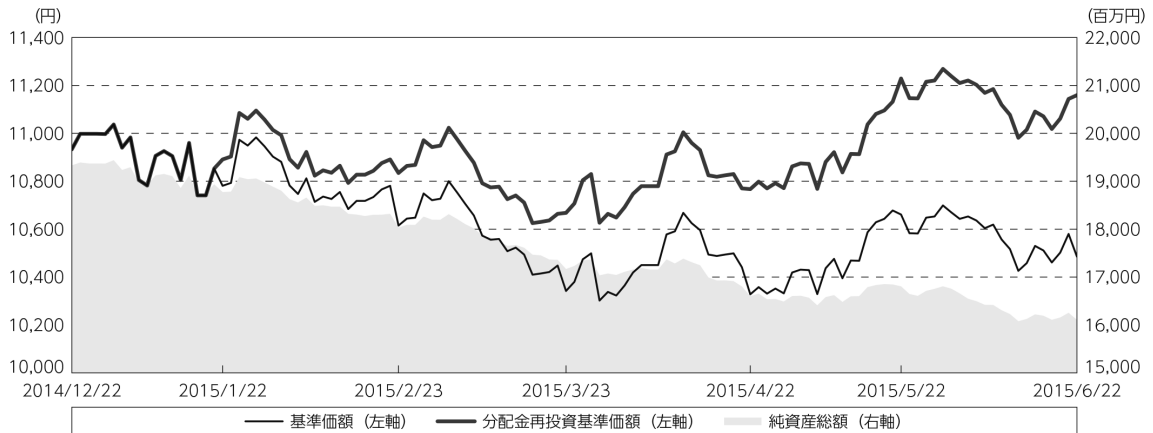

(注) 分配金再投資基準価額は、分配金(税込み)を分配時に再投資したものとみなして計算したもので、ファンド運用の実質的なパフォーマンスを示すものです。作成期首(2014年12月22日)の値が基準価額と同一となるように指数化しております。

(注) 分配金を再投資するかどうかについてはお客様がご利用のコースにより異なり、また、ファンドの購入価額により課税条件も異なりますので、お客様の損益の状況を示すものではありません。

(注) 上記騰落率は、小数点以下第2位を四捨五入して表示しております。

○基準価額の主な変動要因

基準価額は、当作成期首10,933円から当作成期末には10,485円となりました。

- ・ 実質的に投資している、米ドル建ての、相対的に利回りの高いアジア債券からのインカムゲイン(利子収入)
- ・ 実質的に投資している、米ドル建ての、相対的に利回りの高いアジア債券からのキャピタルゲイン(またはロス)(価格変動損益)
- ・ 円/選定通貨[※]の為替変動

※選定通貨は、投資対象とする外国投資信託の共同投資顧問会社が選定した通貨を指します。

○投資環境

<アジアハイ・イールド債券市場>

アジアハイ・イールド債券市場の騰落は以下ようになりました。

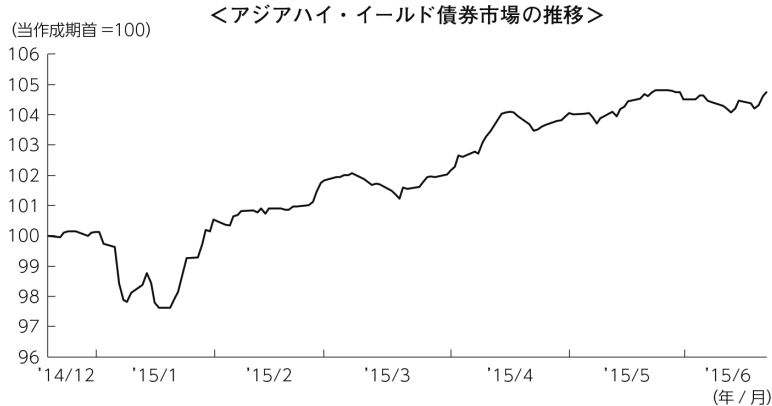

- ・アジアハイ・イールド債券は、JPモルガン・アジア・クレジット・インデックス・ノン・インベストメント・グレードを使用しています。
 - ・JPモルガン・アジア・クレジット・インデックス・ノン・インベストメント・グレードは、J.P.Morgan Securities LLCが公表しているアジア債券を対象としたインデックスであり、その著作権および知的財産権は同社に帰属します。
- (注) 市場指数の騰落は、当ファンドにおける組入資産の評価時点に合わせています。また、市場指数は、米ドル建て指数を用いています。アジアハイ・イールド債券市場の騰落および投資環境の説明は、金利収入を含めたアジアハイ・イールド債券市場全体の収益に基づくものです。

原油価格が下落したことや、ギリシャ支援交渉が難航したことなどを背景に、投資家のリスク回避姿勢が高まり軟調に推移する場面もありましたが、ECB（欧州中央銀行）が量的金融緩和を決定したことや、中国人民銀行（中央銀行）が追加金融緩和を実施する姿勢を強めたことなどから上昇し、当作成期間では値上がりとなりました。

<為替レート>

当作成期に通貨セレクトコースにおいて選定した通貨の円に対する為替レートは以下のように推移いたしました。

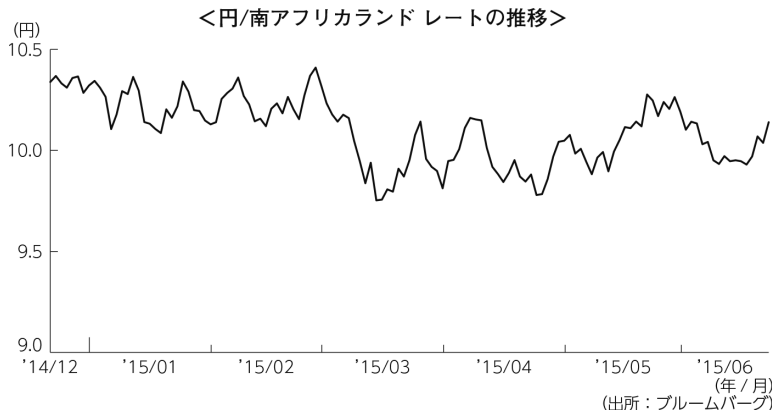

<円/インドルピー レートの推移>

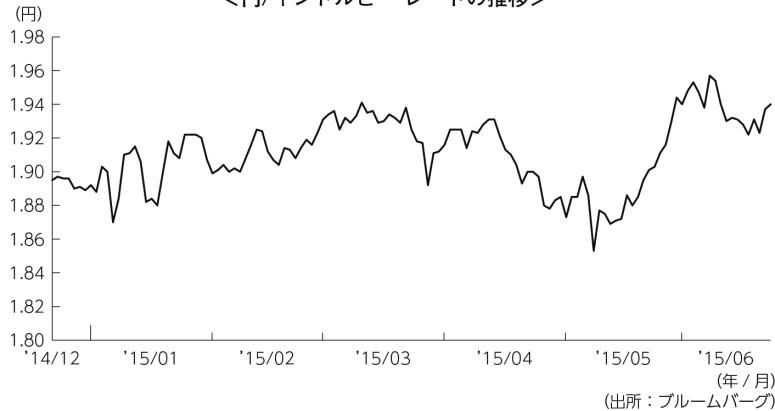

<円/メキシコペソ レートの推移>

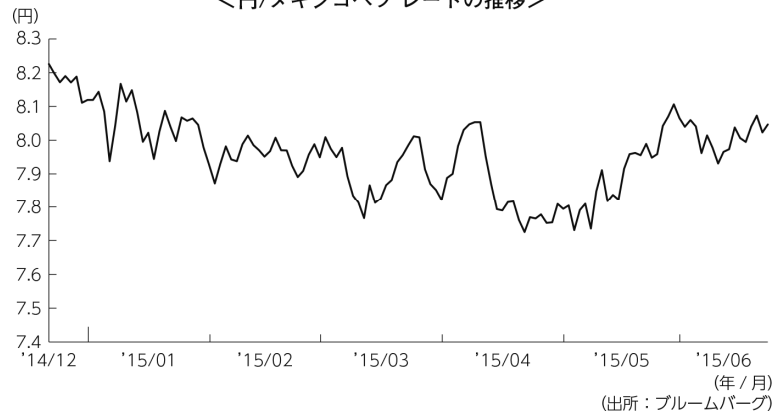

足元の投資環境については、ウクライナ東部を巡る問題で欧米諸国から経済制裁を受け、物価上昇や経常収支・財政収支の悪化などが懸念されたロシアの通貨ルーブルが昨年冬に急落したことで、金融市場に広く動揺を与えました。このような環境下、慢性的な経常赤字や高いインフレ率など脆弱なファンダメンタルズ（基礎的諸条件）を抱えるトルコや南アフリカなどの新興国から資金流出が加速しました。一方で、2014年夏からの原油価格下落の影響が続く資源国の通貨が相対的に軟調に推移し、価格下落の恩恵を受けやすいインドなどエネルギー純輸入国の通貨が相対的に堅調に推移しました。その後は、米国の利上げ観測などを背景とした米ドル高の進行が、新興国通貨の下落圧力となりました。

○当ファンドのポートフォリオ

[野村アジアハイ・イールド債券投信(通貨セレクトコース)毎月分配型]

[ノムラ・マルチ・マネージャーズ・ファンドVーアジア・ハイ・イールド・ボンドー通貨セレクトクラス] 受益証券および [野村マネー マザーファンド] 受益証券を主要投資対象とし、投資の中心とする [ノムラ・マルチ・マネージャーズ・ファンドVーアジア・ハイ・イールド・ボンドー通貨セレクトクラス] 受益証券への投資比率を、概ね90%以上に維持しました。

[ノムラ・マルチ・マネージャーズ・ファンドVーアジア・ハイ・イールド・ボンドー通貨セレクトクラス]

主要投資対象である [ノムラ・マルチ・マネージャーズ・ファンドVーアジア・ハイ・イールド・ボンド] のポートフォリオにおける信用格付け別比率については、当作成期末現在で、A格0.3%、BBB格14.7%、BB格37.8%、B格40.9%、CCC格以下0.7%となりました。

* 格付はS&P社あるいはムーディーズ社のいずれかの格付機関の低い方の格付によります。格付がない場合は副投資顧問会社が同等の信用度を有すると判断した格付によります。

なお、JPモルガン・ガバメント・ボンド・インデックス・ブロードおよびJPモルガン・ガバメント・ボンド・インデックス・エマージング・マーケット・ブロード構成国の通貨の中から、金利水準、ファンダメンタルズ（基礎的諸条件）、流動性等を考慮し、相対的に金利が高い5つの通貨を選定し、外国為替予約取引、為替先渡取引、直物為替先渡取引等を活用し、原則として実質的に米ドルを売り各選定通貨を買う為替取引を行いました。選定通貨は定期的に見直しを行いました。当作成期末時点ではブラジルレアル、トルコリラ、南アフリカランド、インドルピー、メキシコペソを選定しています。

[野村マネー マザーファンド]

国債を中心に残存期間の短い高格付けの公社債やコマーシャル・ペーパーへの投資を行い、あわせて債券現先取引やコール・ローンなどで運用を行うことで流動性の確保を図りました。

○当ファンドのベンチマークとの差異

当ファンドは、主として外国籍ファンドに投資するファンド・オブ・ファンズであり、値動きを表す適切な指数が存在しないため、ベンチマーク等はありません。

グラフは、作成期間中の当ファンドの期別基準価額騰落率です。

基準価額（期別騰落率）

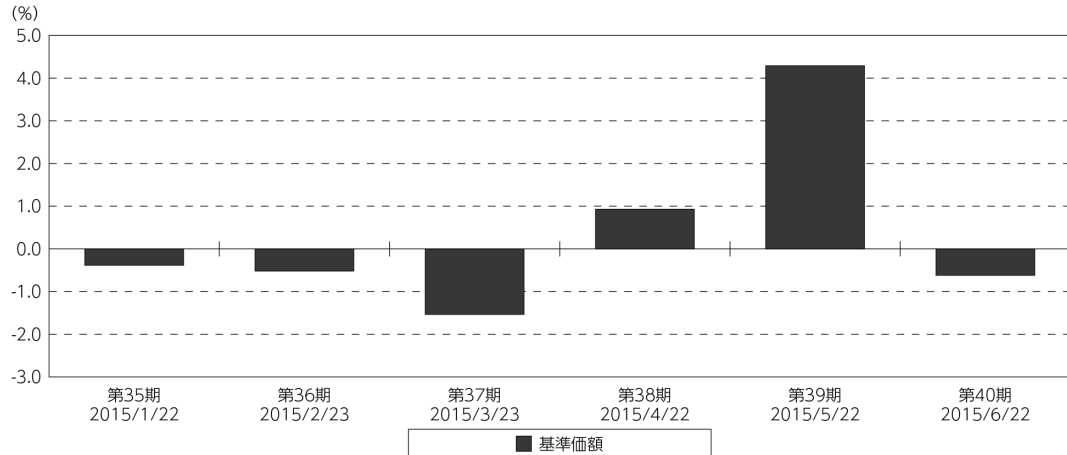

(注) 基準価額の騰落率は分配金込みです。

◎分配金

収益分配については、分配原資の範囲内で、原則として、利子・配当等収益等を中心に分配を行いました。

留保益の運用については、特に制限を設けず、元本部分と同一の運用を行います。

○分配原資の内訳

(単位：円、1万口当たり・税込み)

項 目	第35期	第36期	第37期	第38期	第39期	第40期
	2014年12月23日～ 2015年1月22日	2015年1月23日～ 2015年2月23日	2015年2月24日～ 2015年3月23日	2015年3月24日～ 2015年4月22日	2015年4月23日～ 2015年5月22日	2015年5月23日～ 2015年6月22日
当期分配金	110	110	110	110	110	110
(対基準価額比率)	1.010%	1.026%	1.052%	1.054%	1.021%	1.038%
当期の収益	110	110	110	110	110	110
当期の収益以外	—	—	—	—	—	—
翌期繰越分配対象額	4,028	4,054	4,081	4,109	4,143	4,171

(注) 対基準価額比率は当期分配金(税込み)の期末基準価額(分配金込み)に対する比率であり、ファンドの収益率とは異なります。

(注) 当期の収益、当期の収益以外は小数点以下切捨てで算出しているため合計が当期分配金と一致しない場合があります。

◎今後の運用方針

[野村アジアハイ・イールド債券投信(通貨セレクトコース)毎月分配型]

[ノムラ・マルチ・マネージャーズ・ファンドVーアジア・ハイ・イールド・ボンドー通貨セレクトクラス] 受益証券および[野村マネー マザーファンド] 受益証券を主要投資対象とします。通常の場合においては、「ノムラ・マルチ・マネージャーズ・ファンドVーアジア・ハイ・イールド・ボンドー通貨セレクトクラス」への投資を中心としますが、投資比率には特に制限は設けず、各投資対象ファンドの収益性および流動性ならびにファンドの資金動向等を勘案のうえ決定することを基本とするものの、その投資比率は、概ね90%以上を目処とします。

[ノムラ・マルチ・マネージャーズ・ファンドVーアジア・ハイ・イールド・ボンドー通貨セレクトクラス]

米ドル建ての、相対的に利回りの高いアジア債券を主要投資対象とし、高水準のインカムゲインの確保と信託財産の成長を図ることを目指します。通貨の選択にあたっては、原則として、JPモルガン・ガバメント・ボンド・インデックス・ブロードおよびJPモルガン・ガバメント・ボンド・インデックス・エマージング・マーケット・ブロード構成国の通貨の中から、金利水準、ファンダメンタルズ、流動性等を考慮し、相対的に金利が高い5つの通貨を選定することを基本とします。選定通貨は、定期的に（原則、毎月）見直すこととします。

債券への投資にあたっては、引き続き、高水準のインカムゲインの確保とキャピタルゲインの獲得を目指し、格付別配分、債券種別配分に考慮したポートフォリオの構築を行っていきます。市場環境や利回り水準などに鑑み、相対的に利回りが高く、中期的な観点から、潜在的に高いリターンが見込まれる社債への投資を相対的に高位、国債を相対的に低位とする戦略を継続する方針です。

[野村マネー マザーファンド]

残存期間の短い公社債やコマーシャル・ペーパー等の短期有価証券への投資により利息等収益の確保を図り、あわせて債券現先取引やコール・ローン等で運用を行うことで流動性の確保を図る運用を行う方針です。

今後とも引き続きご愛顧賜りますよう、よろしく願いいたします。

JPモルガン・ガバメント・ボンド・インデックス・ブロードおよびJPモルガン・ガバメント・ボンド・インデックス・エマージング・マーケット・ブロードは、J.P.Morgan Securities LLCが公表している、現地通貨建ての世界主要国の債券、現地通貨建ての新興国の債券をそれぞれ対象にしたインデックスであり、その著作権および知的財産権は同社に帰属します。

※店頭デリバティブ取引に関する国際的な規制強化の動きについて

店頭デリバティブ取引に関して、将来、国際的に規制の強化等が予定されています。ファンドが投資対象とする外国投資信託が原則として活用する店頭デリバティブ取引（オプション、NDFおよびNDO等を含みます。）が当該規制強化等の対象取引となり、かつ、当該取引を行なうための担保として現金等を提供する必要がある場合、当該現金等を資産の一部として追加的に保有することとなります。その場合、ファンドの実質的な主要投資対象の組入比率が下がり、高位に組入れた場合に期待される投資効果が得られないことが想定されます。また、その結果として、実質的な主要投資対象を高位に組入れた場合と比べてファンドのパフォーマンスが悪化する場合があります。

○ 1 万口当たりの費用明細

(2014年12月23日～2015年6月22日)

項 目	第35期～第40期		項 目 の 概 要
	金 額	比 率	
(a) 信 託 報 酬	円 48	% 0.447	(a) 信託報酬＝作成期間の平均基準価額×信託報酬率
(投 信 会 社)	(17)	(0.162)	ファンドの運用とそれに伴う調査、受託会社への指図、法定書面等の作成、基準価額の算出等
(販 売 会 社)	(29)	(0.269)	購入後の情報提供、運用報告書等各種書類の送付、口座内でのファンドの管理および事務手続き等
(受 託 会 社)	(2)	(0.016)	ファンドの財産の保管・管理、委託会社からの指図の実行等
(b) そ の 他 費 用	0	0.001	(b) その他費用＝作成期間のその他費用÷作成期間の平均受益権口数
(監 査 費 用)	(0)	(0.001)	監査費用は、監査法人等に支払うファンドの監査に係る費用
(そ の 他)	(0)	(0.000)	信託事務の処理に要するその他の諸費用
合 計	48	0.448	
作成期間の平均基準価額は、10,683円です。			

* 作成期間の費用（消費税等のかかるものは消費税等を含む）は、追加・解約により受益権口数に変動があるため、簡便法により算出した結果です。

* 各金額は項目ごとに円未満は四捨五入してあります。

* その他費用は、このファンドが組み入れているマザーファンドが支払った金額のうち、当ファンドに対応するものを含みます。

* 各項目の費用は、このファンドが組み入れている投資信託証券（マザーファンドを除く。）が支払った費用を含みません。

* 各比率は1万口当たりのそれぞれの費用金額（円未満の端数を含む）を作成期間の平均基準価額で除して100を乗じたもので、項目ごとに小数第3位未満は四捨五入してあります。

○ 売買及び取引の状況

(2014年12月23日～2015年6月22日)

投資信託証券

銘 柄		第35期～第40期			
		買 付		売 付	
		口 数	金 額	口 数	金 額
国 内	ノムラ・マルチ・マネージャーズ・ファンドV- アジア・ハイ・イールド・ボンド-通貨セレクトクラス	口 32,152	千円 273,716	口 279,615	千円 2,420,410

* 金額は受け渡し代金。

* 金額の単位未満は切り捨て。

○利害関係人との取引状況等

(2014年12月23日～2015年6月22日)

利害関係人との取引状況

＜野村アジアハイ・イールド債券投信(通貨セレクトコース)毎月分配型＞
該当事項はございません。

＜野村マネー マザーファンド＞

区 分	第35期～第40期					
	買付額等 A	うち利害関係人 との取引状況B	$\frac{B}{A}$	売付額等 C	うち利害関係人 との取引状況D	$\frac{D}{C}$
公社債	百万円 24,541	百万円 4,018	% 16.4	百万円 -	百万円 -	% -

平均保有割合 0.0%

※平均保有割合とは、マザーファンドの残存口数の合計に対する当該子ファンドのマザーファンド所有口数の割合。

利害関係人とは、投資信託及び投資法人に関する法律第11条第1項に規定される利害関係人であり、当ファンドに係る利害関係人とは野村證券株式会社です。

○組入資産の明細

(2015年6月22日現在)

ファンド・オブ・ファンズが組入れた邦貨建ファンドの明細

銘 柄	第34期末	第40期末		
	口 数	口 数	評 価 額	比 率
ノムラ・マルチ・マネージャーズ・ファンドVー アジア・ハイ・イールド・ボンドー通貨セレクトクラス	2,100,521	1,853,058	15,878,854	98.6
合 計	2,100,521	1,853,058	15,878,854	98.6

*比率は、純資産総額に対する投資信託受益証券評価額の比率。

*評価額の単位未満は切り捨て。

親投資信託残高

銘 柄	第34期末	第40期末	
	口 数	口 数	評 価 額
野村マネー マザーファンド	千口 982	千口 982	千円 1,003

*口数・評価額の単位未満は切り捨て。

○投資信託財産の構成

(2015年6月22日現在)

項 目	第40期末	
	評 価 額	比 率
投資信託受益証券	千円 15,878,854	% 97.2
野村マネー マザーファンド	1,003	0.0
コール・ローン等、その他	455,439	2.8
投資信託財産総額	16,335,296	100.0

*金額の単位未満は切り捨て。

○資産、負債、元本及び基準価額の状況

項 目	第35期末	第36期末	第37期末	第38期末	第39期末	第40期末
	2015年1月22日現在	2015年2月23日現在	2015年3月23日現在	2015年4月22日現在	2015年5月22日現在	2015年6月22日現在
	円	円	円	円	円	円
(A) 資産	19,030,206,931	18,306,069,280	17,551,552,134	16,882,620,517	17,119,150,550	16,335,296,446
コール・ローン等	429,914,798	413,477,207	496,668,654	335,949,655	394,960,843	413,253,320
投資信託受益証券(評価額)	18,599,288,449	17,891,588,396	16,995,758,670	16,464,143,724	16,641,171,686	15,878,854,002
野村マネー マザーファンド(評価額)	1,002,850	1,002,850	1,002,949	1,002,949	1,003,047	1,003,047
未収入金	—	—	58,120,895	81,523,656	82,014,255	42,185,334
未収利息	834	827	966	533	719	743
(B) 負債	256,651,942	273,377,205	383,796,286	281,415,395	312,813,352	229,571,900
未払収益分配金	191,546,496	186,865,004	182,605,703	176,812,070	173,408,750	168,969,072
未払解約金	50,449,900	71,863,601	188,881,658	91,977,631	127,182,038	48,078,941
未払信託報酬	14,620,326	14,613,399	12,279,346	12,595,356	12,193,192	12,493,793
その他未払費用	35,220	35,201	29,579	30,338	29,372	30,094
(C) 純資産総額(A-B)	18,773,554,989	18,032,692,075	17,167,755,848	16,601,205,122	16,806,337,198	16,105,724,546
元本	17,413,317,891	16,987,727,693	16,600,518,471	16,073,824,561	15,764,431,867	15,360,824,754
次期繰越損益金	1,360,237,098	1,044,964,382	567,237,377	527,380,561	1,041,905,331	744,899,792
(D) 受益権総口数	17,413,317,891口	16,987,727,693口	16,600,518,471口	16,073,824,561口	15,764,431,867口	15,360,824,754口
1万口当たり基準価額(C/D)	10,781円	10,615円	10,342円	10,328円	10,661円	10,485円

(注) 第35期首元本額17,681百万円、第35～第40期中追加設定元本額481百万円、第35～第40期中一部解約元本額2,802百万円、第40期末計算口数当たり純資産額10,485円。

(注) 投資信託財産の運用の指図に係わる権限の全部又は一部を委託する為に要する費用、支払金額4,396,386円。

○損益の状況

項 目	第35期	第36期	第37期	第38期	第39期	第40期
	2014年12月23日～ 2015年1月22日	2015年1月23日～ 2015年2月23日	2015年2月24日～ 2015年3月23日	2015年3月24日～ 2015年4月22日	2015年4月23日～ 2015年5月22日	2015年5月23日～ 2015年6月22日
	円	円	円	円	円	円
(A) 配当等収益	248,873,500	243,633,566	239,149,196	231,942,228	228,033,118	223,440,630
受取配当金	248,857,673	243,619,323	239,135,669	231,930,796	228,022,224	223,425,667
受取利息	15,827	14,243	13,527	11,432	10,894	14,963
(B) 有価証券売買損益	△ 307,780,550	△ 325,967,700	△ 499,821,333	△ 67,266,670	480,235,284	△ 313,455,031
売買益	2,854,256	4,731,780	7,402,358	3,561,800	483,734,707	2,945,551
売買損	△ 310,634,806	△ 330,699,480	△ 507,223,691	△ 70,828,470	△ 3,499,423	△ 316,400,582
(C) 信託報酬等	△ 14,655,546	△ 14,648,600	△ 12,308,925	△ 12,625,694	12,222,564	△ 12,523,887
(D) 当期繰越損益(A+B+C)	△ 73,562,596	△ 96,982,734	△ 272,981,062	152,049,864	696,045,838	△ 102,538,288
(E) 前期繰越損益金	548,954,918	277,575,276	△ 4,590,596	△ 440,556,818	△ 453,068,490	68,912,190
(F) 追加信託差損益金	1,076,391,272	1,051,236,844	1,027,414,738	992,699,585	972,336,733	947,494,962
(配当等相当額)	(2,147,628,436)	(2,108,887,759)	(2,092,082,196)	(2,058,526,034)	(2,040,562,388)	(2,011,978,659)
(売買損益相当額)	(△1,071,237,164)	(△1,057,650,915)	(△1,064,667,458)	(△1,065,826,449)	(△1,068,225,655)	(△1,064,483,697)
(G) 計(D+E+F)	1,551,783,594	1,231,829,386	749,843,080	704,192,631	1,215,314,081	913,868,864
(H) 収益分配金	△ 191,546,496	△ 186,865,004	△ 182,605,703	△ 176,812,070	△ 173,408,750	△ 168,969,072
次期繰越損益金(G+H)	1,360,237,098	1,044,964,382	567,237,377	527,380,561	1,041,905,331	744,899,792
追加信託差損益金	1,076,391,272	1,051,236,844	1,027,414,738	992,699,585	972,336,733	947,494,962
(配当等相当額)	(2,147,628,436)	(2,108,887,760)	(2,092,082,197)	(2,058,526,035)	(2,040,562,389)	(2,011,978,661)
(売買損益相当額)	(△1,071,237,164)	(△1,057,650,916)	(△1,064,667,459)	(△1,065,826,450)	(△1,068,225,656)	(△1,064,483,699)
分配準備積立金	4,867,643,785	4,778,588,831	4,684,183,177	4,547,709,037	4,490,785,785	4,395,616,069
繰越損益金	△4,583,797,959	△4,784,861,293	△5,144,360,538	△5,013,028,061	△4,421,217,187	△4,598,211,239

* 損益の状況の中で(B)有価証券売買損益は各期末の評価換えによるものを含みます。

* 損益の状況の中で(C)信託報酬等には信託報酬に対する消費税等相当額を含めて表示しています。

* 損益の状況の中で(F)追加信託差損益金とあるのは、信託の追加設定の際、追加設定をした価額から元本を差し引いた差額分をいいます。

(注) 分配金の計算過程(2014年12月23日～2015年6月22日)は以下の通りです。

項 目	第35期	第36期	第37期	第38期	第39期	第40期
	2014年12月23日～ 2015年1月22日	2015年1月23日～ 2015年2月23日	2015年2月24日～ 2015年3月23日	2015年3月24日～ 2015年4月22日	2015年4月23日～ 2015年5月22日	2015年5月23日～ 2015年6月22日
a. 配当等収益(経費控除後)	234,218,244円	228,985,264円	226,840,472円	219,316,754円	224,097,639円	210,917,070円
b. 有価証券売買等損益(経費控除後・繰越欠損金補填後)	0円	0円	0円	0円	0円	0円
c. 信託約款に定める収益調整金	2,147,628,436円	2,108,887,760円	2,092,082,197円	2,058,526,035円	2,040,562,389円	2,011,978,661円
d. 信託約款に定める分配準備積立金	4,824,972,037円	4,736,468,571円	4,639,948,408円	4,505,204,353円	4,440,096,896円	4,353,668,071円
e. 分配対象収益(a+b+c+d)	7,206,818,717円	7,074,341,595円	6,958,871,077円	6,783,047,142円	6,704,756,924円	6,576,563,802円
f. 分配対象収益(1万円当たり)	4,138円	4,164円	4,191円	4,219円	4,253円	4,281円
g. 分配金	191,546,496円	186,865,004円	182,605,703円	176,812,070円	173,408,750円	168,969,072円
h. 分配金(1万円当たり)	110円	110円	110円	110円	110円	110円

○分配金のお知らせ

	第35期	第36期	第37期	第38期	第39期	第40期
1万口当たり分配金(税込み)	110円	110円	110円	110円	110円	110円

※分配落ち後の基準価額が個別元本と同額または上回る場合、分配金は全額普通分配金となります。

※分配前の基準価額が個別元本を上回り、分配後の基準価額が個別元本を下回る場合、分配金は個別元本を上回る部分が普通分配金、下回る部分が元本払戻金(特別分配金)となります。

※分配前の基準価額が個別元本と同額または下回る場合、分配金は全額元本払戻金(特別分配金)となります。

○お知らせ

運用の外部委託先である野村ファンド・リサーチ・アンド・テクノロジー株式会社(NFR&T)は、平成27年10月1日(予定)をもって、リテール運用関連事業を野村アセットマネジメント株式会社に承継します。これに伴い、同日以降は運用の外部委託を行わず、NFR&Tは投資信託証券の評価等をし、運用に関する助言を行い、それに基づき、野村アセットマネジメント株式会社が運用を行います。また、組織再編に関し、ファンドの投資方針には何ら変更はありません。

○ (参考情報) 親投資信託の組入資産の明細

(2015年6月22日現在)

<野村マネー マザーファンド>

下記は、野村マネー マザーファンド全体(21,377,431千口)の内容です。

国内公社債

(A) 国内(邦貨建)公社債 種類別開示

区 分	第40期末						
	額 面 金 額	評 価 額	組 入 比 率	うちBB格以下 組 入 比 率	残存期間別組入比率		
					5年以上	2年以上	2年未満
	千円	千円	%	%	%	%	%
国債証券	1,530,000	1,530,042	7.0	—	—	—	7.0
	(1,250,000)	(1,249,997)	(5.7)	(—)	(—)	(—)	(5.7)
地方債証券	1,575,100	1,577,284	7.2	—	—	—	7.2
	(1,575,100)	(1,577,284)	(7.2)	(—)	(—)	(—)	(7.2)
特殊債券 (除く金融債)	3,627,000	3,642,500	16.7	—	—	—	16.7
	(3,627,000)	(3,642,500)	(16.7)	(—)	(—)	(—)	(16.7)
金融債券	1,000,000	1,000,511	4.6	—	—	—	4.6
	(1,000,000)	(1,000,511)	(4.6)	(—)	(—)	(—)	(4.6)
普通社債券 (含む投資法人債券)	1,900,000	1,904,284	8.7	—	—	—	8.7
	(1,900,000)	(1,904,284)	(8.7)	(—)	(—)	(—)	(8.7)
合 計	9,632,100	9,654,624	44.3	—	—	—	44.3
	(9,352,100)	(9,374,578)	(43.0)	(—)	(—)	(—)	(43.0)

*()内は非上場債で内書きです。

*組入比率は、このファンドが組み入れているマザーファンドの純資産総額に対する評価額の割合。

*金額の単位未満は切り捨て。

*—印は組み入れなし。

*評価については金融商品取引業者、価格情報会社等よりデータを入手しています。

*残存期間が1年以内の公社債は原則として償却原価法により評価しています。

(B)国内(邦貨建)公社債 銘柄別開示

銘柄	柄	第40期末		
		利 率	額 面 金 額	評 価 額
国債証券		%	千円	千円
国庫短期証券	第521回	—	500,000	499,997
国庫短期証券	第529回	—	500,000	499,999
国庫短期証券	第540回※	—	250,000	250,000
国庫債券	利付(2年)第330回	0.2	170,000	170,021
国庫債券	利付(2年)第331回	0.1	60,000	60,008
国庫債券	利付(2年)第333回	0.1	50,000	50,014
小	計		1,530,000	1,530,042
地方債証券				
東京都	公募第625回	1.41	200,000	200,618
北海道	公募平成17年度第6回	1.4	105,100	105,347
埼玉県	公募平成17年度第3回	1.3	500,000	500,596
大阪市	公募平成17年度第3回	1.3	100,000	100,104
名古屋市	公募第12回ひ号	1.3	670,000	670,616
小	計		1,575,100	1,577,284
特殊債券(除く金融債)				
日本高速道路保有・債務返済機構承継	政府保証第343回	1.3	171,000	171,055
日本高速道路保有・債務返済機構承継	政府保証第345回	1.2	50,000	50,057
日本高速道路保有・債務返済機構承継	政府保証第346回	1.4	300,000	300,720
日本高速道路保有・債務返済機構承継	政府保証第347回	1.3	352,000	353,091
首都高速道路債券	政府保証第198回	1.3	10,000	10,002
首都高速道路債券	政府保証第199回	1.4	50,000	50,123
阪神高速道路債券	政府保証第147回	1.2	50,000	50,057
阪神高速道路債券	政府保証第148回	1.3	20,000	20,066
本州四国連絡橋債券	政府保証第27回	1.4	300,000	300,769
公営企業債券	政府保証第852回	1.3	160,000	160,042
公営企業債券	政府保証第854回	1.4	60,000	60,115
公営企業債券	政府保証第861回	1.6	29,000	29,326
公営企業債券	政府保証第862回	1.8	117,000	118,652
日本政策金融公庫債券	政府保証第3回	0.8	30,000	30,032
日本高速道路保有・債務返済機構承継	政府保証債第1回	1.5	100,000	100,726
日本高速道路保有・債務返済機構債券	政府保証債第3回	1.5	100,000	100,869
日本高速道路保有・債務返済機構債券	政府保証債第5回	1.6	558,000	563,802
日本高速道路保有・債務返済機構債券	政府保証債第11回	1.8	170,000	172,455
中部国際空港債券	政府保証第17回	0.051	300,000	300,000
地方公共団体金融機構債券	2年第1回	0.135	200,000	200,072
首都高速道路社債	第6回	0.315	100,000	100,057
阪神高速道路社債	財投機関債第6回	0.589	100,000	100,244
中日本高速道路債券	財投機関債第20回	0.417	100,000	100,074
西日本高速道路	第16回	0.246	200,000	200,082
小	計		3,627,000	3,642,500
金融債券				
商工債券	利付第721回い号	0.55	30,000	30,004
商工債券	利付第722回い号	0.5	100,000	100,037
商工債券	利付第724回い号	0.5	120,000	120,127
農林債券	利付第722回い号	0.55	200,000	200,089
農林債券	利付第723回い号	0.55	150,000	150,119

銘柄	第40期末			
	利率	額面金額	評価額	償還年月日
金融債券	%	千円	千円	
農林債券 利付第724回い号	0.5	50,000	50,053	2015/9/25
しんきん中金債券 利付第247回	0.55	50,000	50,003	2015/6/26
商工債券 利付(3年)第149回	0.25	100,000	100,002	2015/6/26
商工債券 利付(3年)第152回	0.2	100,000	100,030	2015/9/25
商工債券 利付(3年)第153回	0.2	100,000	100,043	2015/10/27
小計		1,000,000	1,000,511	
普通社債券(含む投資法人債券)				
みずほコーポレート銀行 第24回特定社債間限定同順位特約付	0.595	200,000	200,570	2016/1/20
みずほコーポレート銀行 第25回特定社債間限定同順位特約付	0.755	100,000	100,528	2016/4/20
三菱東京UFJ銀行 第116回特定社債間限定同順位特約付	0.49	400,000	400,120	2015/7/16
静岡銀行 第11回社債間限定同順位特約付	1.37	500,000	500,071	2015/6/24
三井住友銀行 第50回社債間限定同順位特約付	0.5	100,000	100,027	2015/7/17
三菱UFJリース 第13回社債間限定同順位特約付	0.796	500,000	502,879	2016/4/22
三菱UFJリース 第22回社債間限定同順位特約付	0.235	100,000	100,086	2016/2/26
小計		1,900,000	1,904,284	
合計		9,632,100	9,654,624	

* 額面・評価額の単位未満は切り捨て。

** 印は現先で保有している債券です。

国内その他有価証券

区分	第40期末	
	評価額	比率
コマーシャル・ペーパー	千円 2,399,188	% 11.0

* 比率は、このファンドが組み入れているマザーファンドの純資産総額に対する評価額の割合。

* 金額の単位未満は切り捨て。

Nomura Multi Managers Fund V – Asia High Yield Bond

ノムラ・マルチ・マネージャーズ・ファンドVーアジア・ハイ・イールド・ボンド

2014年10月31日決算

●当ファンドの仕組みは次の通りです。

形態	ケイマン諸島籍円建て外国投資信託
投資目的	◆米ドル建ての、相対的に利回りの高いアジア債券(以下「アジア高利回り債」といいます。) ●米ドル建てのアジア高利回り債*を主要投資対象とし、高水準のインカムゲインの確保と中長期的な信託財産の成長を目指して運用を行なうことを基本とします。 ※アジア高利回り債とは、スタンダード・アンド・アンド・プアーズ社による格付がBB+以下、あるいはムーディーズ・インベスターズ社による格付がBa 1 以下のアジア債券(格付のない場合には投資顧問会社が当該格付と同等の信用度を有すると判断したものを含みます。)をいいます。 ●原則、純資産総額の50%を超えない範囲で、上記アジア高利回り債の定義に該当しないアジア債券に投資する場合があります。 ●米ドル建て以外の資産に投資を行なった場合は、各副投資顧問会社が、原則として当該資産にかかる通貨を売り、米ドルを買う為替取引を行ないます。日本円クラス、通貨セレクトクラス、アジア通貨セレクトクラスについては、クラスごとに、組入資産について、原則として、実質的に当該組入資産にかかる通貨を売り、各クラスの通貨(通貨セレクトクラスについては、米ドル以外の選定通貨)を買う為替取引を行なうことで、各通貨への投資効果を追求します。米ドルクラス(J)については、対円で為替ヘッジを行わず、米ドルへの投資効果を追求します。
投資態度	<通貨セレクトクラスにおける通貨運用方針> ●原則として、JP モルガン・ガバメント・ボンド・インデックス・ブロードおよびJP モルガン・ガバメント・ボンド・インデックス・エマージング・マーケット・ブロード構成国の通貨の中から、金利水準、ファンダメンタルズ、流動性等を考慮し、相対的に金利が高い5つの通貨を選定することを基本とします。選定通貨は、定期的に(原則、毎月)見直すこととします。 ●1通貨当りのエクスポージャーについては、原則として、純資産総額の10%~30%程度の範囲内に維持することを基本とします。 ●ファンダメンタルズおよび流動性を考慮して、選択される通貨が4以下または6以上となる場合があります。この場合、1通貨当りのエクスポージャーは上記の範囲を超える場合があります。 <アジア通貨セレクトクラスにおける通貨運用方針> ●原則として、JP モルガン・ガバメント・ボンド・インデックス・ブロードおよびJP モルガン・ガバメント・ボンド・インデックス・エマージング・マーケット・ブロード構成国に含まれるアジア通貨の中から、金利水準、ファンダメンタルズ、流動性等を考慮し、相対的に金利が高い4つの通貨を選定することを基本とします。選定通貨は、定期的に(原則、毎月)見直すこととします。 ●1通貨当りのエクスポージャーについては、原則として、純資産総額の5%~45%程度の範囲内に維持することを基本とします。 ●ファンダメンタルズおよび流動性を考慮して、選択される通貨が3以下または5以上となる場合があります。この場合、1通貨当りのエクスポージャーは上記の範囲を超える場合があります。 ●投資顧問会社が、アジア高利回り債の運用を行なう副投資顧問会社の選定と、各副投資顧問会社が運用する信託財産の配分比率を決定します。 ●副投資顧問会社の選定にあたっては、運用体制や運用プロセスなどに対する独自の定性評価を重視し、アジア高利回り債の運用において優れていると判断した運用会社を原則として複数選定します。 ●投資顧問会社は選定した副投資顧問会社およびファンド全体のリスク特性の状況をモニターし、必要に応じて各副投資顧問会社が運用する信託財産の配分比率の変更や副投資顧問会社の入替を適宜行ないます。
受託会社	グローバル・ファンズ・トラスト・カンパニー
投資顧問会社	野村ファンド・リサーチ・アンド・テクノロジー株式会社*
共同投資顧問会社	野村アセットマネジメント株式会社
通貨運用会社	ノムラ・アセット・マネジメントU.K.リミテッド
管理事務代行会社	ノムラ・バンク(ルクセンブルグ)エス・エー
保管銀行	

◇作成時点において、入手可能な直前計算期間の年次報告書をもとに作成いたしております。

◇掲載している組入資産の明細および計算書等は、ノムラ・マルチ・マネージャーズ・ファンドVーアジア・ハイ・イールド・ボンドの年次報告書から抜粋・邦訳したものです。

*NFR&Tは、平成27年10月1日(予定)にリテール運用関連事業を分割し、野村アセットマネジメント株式会社が当該事業を承継します。これに伴い、同日以降は、ファンドの投資顧問会社は野村アセットマネジメント株式会社となります。

純資産計算書
2014年10月31日現在
 (金額は米ドル表示)

資産	
投資有価証券時価 (取得原価: 286,895,144米ドル)	293,084,063
現金預金等	14,921,148
定期性預金	8,400,429
ブローカーからの受取金	4,695,535
受益証券発行未収金	520,447
未収収益	4,529,161
	4,529,161
資産合計	326,150,783
負債	
銀行借越金	153,980
外国為替先渡し契約に係る評価差損	66,457
ブローカーへの未払金	2,608,870
受益証券買戻支払金	526,468
未払費用	802,134
	802,134
負債合計	4,157,909
純資産総額	321,992,874

受益証券一口当たり情報:

	期末1口当たり純資産価格	発行済受益証券数	純資産総額
日本円クラス(円)	9,438	680,265	6,420,175,622
通貨セレクトクラス(円)	9,401	2,388,228	22,451,563,342
アジア通貨クラス(円)	10,756	344,762	3,708,104,252
米ドルクラス(J)(円)	10,870	31,532	342,761,185

運用計算書
2014年10月31日に終了する計測期間
(金額は米ドル表示)

収益	
債券利息	25,863,440
銀行口座利息	15,180
	25,878,620
収益合計	
費用	
投資顧問及び共同投資顧問報酬	3,058,592
事務管理代行報酬	398,755
保管費用	120,074
取引銀行報酬	27,226
銀行手数料	42,480
受託報酬	79,814
法務報酬	8,485
海外登記手数料	34
立替費用	39,866
専門家報酬	31,733
設定費用償却	22,187
	3,829,246
費用合計	
純投資収益	22,049,374
	22,049,374
投資有価証券売買に係る損益	819,956
外国通貨および為替先渡し契約に係る損益	(14,862,762)
	(14,042,806)
当期実現純損益	
	(14,042,806)
投資有価証券評価損益の増減	5,368,636
外国為替先渡し契約に係る評価損益の増減	(2,126,300)
	3,242,336
当期評価差損益	
	3,242,336
運用の結果による純資産の増減額	11,248,904
	11,248,904

純資産変動計算書
2014年10月31日に終了する計測期間
(金額は米ドル表示)

期初純資産総額	510,804,059
純投資収益	22,049,374
当期実現純損益	(14,042,806)
当期評価差損益	3,242,336
運用の結果による純資産の増減額	11,248,904
受益証券の発行手取金	21,017,895
受益証券の買戻支払金	(158,295,439)
	(137,277,544)
受益者への支払分配金	(62,782,545)
期末純資産総額	321,992,874

発行済受益証券数の変動表
2014年10月31日に終了する計測期間
(未監査)

日本円クラス

期首受益証券数	976,342
発行受益証券数	5,197
買戻受益証券数	(301,274)
期末発行済受益証券数	680,265

通貨セレクトクラス

期首受益証券数	3,417,846
発行受益証券数	47,813
買戻受益証券数	(1,077,431)
期末発行済受益証券数	2,388,228

アジア通貨クラス

期首受益証券数	515,747
発行受益証券数	18,431
買戻受益証券数	(189,416)
期末発行済受益証券数	344,762

米ドルクラス(J)

期首受益証券数	—
発行受益証券数	32,305
買戻受益証券数	(773)
期末発行済受益証券数	31,532

統計情報
2014年10月31日現在
(未監査)

	2014	2013	2012
期末純資産総額(米ドル)	321,992,874	510,804,059	1,112,398,789
日本円クラス(円)			
期末純資産総額	6,420,175,622	9,350,540,111	15,720,873,748
期末1口当たり純資産価格	9,438	9,577	10,224
通貨セレクトクラス(円)			
期末純資産総額	22,451,563,342	31,737,477,861	62,780,712,199
期末1口当たり純資産価格	9,401	9,286	9,099
アジア通貨クラス(円)			
期末純資産総額	3,708,104,252	5,177,947,400	10,290,166,586
期末1口当たり純資産価格	10,756	10,040	9,817
米ドルクラス(J)(円)			
期末純資産総額	342,761,185	—	—
期末1口当たり純資産価格	10,870	—	—

組入資産明細
2014年10月31日現在
(金額は米ドル表示)

通貨	額面価額 ⁽¹⁾	銘柄名	取得時価	評価金額	組入比率 (%)
オーストラリア					
普通社債(固定金利債)					
USD	2,700,000	LEIGHTON FINANCE 5.95% 13/11/22 REG	2,692,170	2,853,095	0.89
			2,692,170	2,853,095	0.89
		合計：オーストラリア	2,692,170	2,853,095	0.89
バミューダ諸島					
普通社債(固定金利債)					
USD	3,600,000	CHINA OIL & GAS 5.25% 25/04/18 REGS	3,591,750	3,669,473	1.14
USD	3,300,000	BW GROUP LTD 6.625% 28/06/17 REGS	3,120,462	3,446,721	1.07
			6,712,212	7,116,194	2.21
		合計：バミューダ諸島	6,712,212	7,116,194	2.21
英領ヴァージン諸島					
変動金利債					
USD	3,000,000	SINOCHEM CORP FRN 29/12/49 REGS	3,000,000	3,063,720	0.95
USD	400,000	CHALCO HK INV FRN 31/10/49	400,000	407,920	0.13
			3,400,000	3,471,640	1.08
普通社債(固定金利債)					
USD	5,400,000	FCP FINANCE LTD 6% 28/06/19	5,705,913	5,774,112	1.78
USD	5,000,000	STUDIO CITY FIN 8.5% 01/12/20 REGS	5,260,125	5,427,500	1.69
USD	4,400,000	COSCO PACIFIC 4.375% 31/01/23	4,127,511	4,091,798	1.27
USD	3,000,000	ROAD KING INFRA 9.875% 18/09/17 REG	3,000,000	3,210,000	1.00
USD	3,200,000	JGSH PHILIPPINES 4.375% 23/01/23 RE	3,206,769	3,112,016	0.97
USD	2,600,000	BEIJING ENTERPRISES 4.625% 06/05/18	2,600,000	2,664,485	0.83
USD	2,400,000	BIG WILL INVEST 10.875% 29/4/16 EMT	2,330,272	2,520,029	0.78
USD	2,200,000	SPARKLE ASSETS 6.875% 30/01/20 EMTN	2,200,000	2,230,360	0.69
USD	2,150,000	YINGDE GASES 8.125% 22/04/18 REGS	2,222,563	2,225,263	0.69
USD	2,000,000	STAR ENERGY GEO 6.125% 27/3/20 REGS	2,000,000	2,051,000	0.64
USD	1,600,000	SMARTONE FIN 3.875% 08/04/23	1,582,480	1,470,160	0.46
USD	1,400,000	RH INTL FIN 4.25% 19/10/17 EMTN	1,392,216	1,386,780	0.43
USD	1,000,000	CAIFU HOLDINGS 8.75% 24/01/20 REGS	1,014,917	961,384	0.30
			36,642,766	37,124,887	11.53
		合計：英領ヴァージン諸島	40,042,766	40,596,527	12.61

通貨	額面価額 ⁽¹⁾	銘柄名	取得時価	評価金額	組入比率 (%)
ケイマン諸島					
変動金利債					
USD	3,200,000	HUTCH WHAMPOA INT12 FRN 31/12/49 RE	3,200,000	3,403,200	1.05
			3,200,000	3,403,200	1.05
普通社債(固定金利債)					
USD	5,400,000	COUNTRY GARDEN 11.125% 23/2/18 REGS	5,480,334	5,763,970	1.78
USD	5,000,000	CHINA SCE PROP 11.5% 14/11/17 REGS	5,262,051	5,159,714	1.59
USD	3,500,000	FUFENG GROUP 7.625% 13/04/16 REGS	3,017,687	3,609,273	1.12
USD	3,500,000	PHBS 6.625% 29/09/49	3,235,643	3,556,874	1.10
USD	3,100,000	KAISA GROUP HDGS 10.25% 08/01/20 RE	3,219,490	3,185,266	0.99
USD	2,900,000	ALLIANCE GLOBAL GROUP 6.5% 18/08/17	3,084,744	3,115,696	0.97
USD	2,800,000	GREENTOWN CHINA HDG 8.5% 04/02/18	2,853,002	2,770,337	0.86
USD	2,500,000	YUZHOU PROP 11.75% 25/10/17 REGS	2,522,806	2,728,190	0.85
USD	2,700,000	MCE FINANCE LTD 5% 15/02/21 REGS	2,687,500	2,662,381	0.83
USD	2,400,000	KWG PROPERTY 13.25% 22/03/17	2,359,588	2,638,747	0.82
USD	2,500,000	WYNN MACAU 5.25% 15/10/21 144A	2,562,500	2,491,048	0.77
USD	2,300,000	SHIMAO PPTY HDGS 11% 08/03/18	2,087,381	2,466,451	0.77
USD	2,500,000	HONGHUA GROUP 7.45% 25/09/19 REGS	2,500,000	2,332,900	0.72
USD	2,300,000	YUZHOU PROP 8.75% 04/10/18	2,320,125	2,312,650	0.72
USD	2,200,000	CHINA SHANSHUI CEM 8.5% 25/05/16 14	2,152,582	2,279,618	0.71
USD	2,150,000	SHIMAO PPTY HLDG 8.125% 22/01/21 Re	2,150,000	2,268,100	0.70
USD	2,250,000	KWG PROPERTY HO 8.975% 14/01/19 REG	2,250,000	2,256,368	0.70
USD	2,000,000	CIFI HLDGS GRP 12.25% 15/04/18	2,265,000	2,239,138	0.70
USD	2,200,000	ANTON OILFIELD 7.5% 06/11/18 REGS	2,392,500	2,199,261	0.68
USD	2,100,000	CHINA SHANSHUI CEM 8.5% 25/5/16 REG	2,070,833	2,175,999	0.68
USD	2,100,000	MIE HOLDINGS CORP 7.5% 25/04/19 REG	2,220,750	2,055,480	0.64
USD	1,600,000	KAISA GROUP HLDG 12.875% 18/09/17	1,621,100	1,760,050	0.55
USD	1,200,000	CHINA SHANSHUI CEM 10.5% 27/4/17 RE	1,213,309	1,283,866	0.40
USD	1,000,000	SHIMAO PPTY HLDG 6.625% 14/01/20	1,000,714	998,235	0.31
USD	1,000,000	CENTRAL CHINA REAL EST 8% 28/01/20	1,006,705	986,110	0.31
USD	900,000	LONGFOR PROPER 6.875% 18/10/19 EMTN	905,850	927,216	0.29
USD	800,000	KAISA GROUP HLDG 8.875% 19/3/18 Reg	800,000	808,000	0.25
USD	800,000	AGILE PROPERTY 8.875% 28/04/17 REGS	740,145	761,722	0.24
USD	700,000	SOHO CHINA LTD 7.125% 07/11/22 REGS	700,000	696,380	0.22
USD	600,000	TEXHONG TEXTILE 6.5% 18/01/19	596,538	591,625	0.18
USD	300,000	AGILE PROPERTY 9.875% 20/03/17	298,175	290,898	0.09
USD	200,000	CHINA HONGQIAO 6.875% 03/05/18	200,000	202,012	0.06
USD	200,000	CHINA AOYUAN PROP 11.25% 17/01/19	198,508	194,112	0.06
			67,975,560	69,767,687	21.66
		合計：ケイマン諸島	71,175,560	73,170,887	22.71

通貨	額面価額 ⁽¹⁾	銘柄名	取得時価	評価金額	組入比率 (%)
中国					
変動金利債					
USD	2,400,000	BANK OF COMM FRN 03/10/24	2,386,416	2,396,592	0.74
USD	700,000	ICBC FRN 10/09/24	697,480	694,505	0.22
			3,083,896	3,091,097	0.96
		合計：中国	3,083,896	3,091,097	0.96
香港					
変動金利債					
USD	2,700,000	CHINA CITIC BANK INTL FRN 31/12/49	2,812,750	2,767,716	0.85
USD	2,000,000	CHINA TRT COMM BK FRN 29/03/49 REGS	1,910,000	2,016,760	0.63
USD	1,600,000	HERO ASIA INV FRN 29/12/49	1,601,846	1,628,805	0.51
			6,324,596	6,413,281	1.99
普通社債(固定金利債)					
USD	2,500,000	CHONG HING BANK LTD 6% 04/11/20	2,543,750	2,686,724	0.83
USD	2,400,000	ICICI BANK LTD 5.75% 16/11/20 REGS	2,411,405	2,656,613	0.83
USD	2,100,000	CITIC PACIFIC 6.8% 17/01/23 REGS	2,459,625	2,414,593	0.75
USD	1,200,000	CHINA CITIC BANK INTL 6% 07/05/24	1,200,000	1,251,684	0.39
USD	500,000	CITIC PACIFIC 6.625% 15/04/21	483,385	568,249	0.18
			9,098,165	9,577,863	2.98
		合計：香港	15,422,761	15,991,144	4.97
インド					
変動金利債					
USD	4,000,000	STATE BANK INDIA FRN 29/11/49 EMTN	3,765,714	3,972,632	1.23
USD	2,400,000	ICICI BANK LTD FRN 29/12/49 REGS	2,215,200	2,432,304	0.76
			5,980,914	6,404,936	1.99
普通社債(固定金利債)					
USD	6,000,000	RELIANCE IND 5.875% 05/02/49 REGS	5,921,249	5,887,500	1.83
USD	3,000,000	PERTAMINA PT 5.25% 23/05/21 144A	3,167,663	3,148,419	0.98
USD	2,200,000	BHARAT PETRO 4.625% 25/10/22 REGS	2,184,710	2,245,269	0.70
USD	2,000,000	NTPC 4.75% 03/10/22 EMTN	1,997,800	2,060,426	0.64
USD	1,700,000	INDIAN OIL CORP 5.625% 02/08/21 REG	1,736,284	1,842,358	0.57
USD	700,000	TATA MOTORS LTD 4.625% 30/04/20	700,000	712,670	0.22
			15,707,706	15,896,642	4.94
		合計：インド	21,688,620	22,301,578	6.93

通貨	額面価額 ⁽¹⁾	銘柄名	取得時価	評価金額	組入比率 (%)
インドネシア					
普通社債(固定金利債)					
USD	4,000,000	PERUSAHAAN NEGA 5.125% 16/05/24 144	3,973,240	4,135,808	1.29
USD	2,100,000	INDOSAT PALAPA 7.375% 29/07/20 REGS	2,283,750	2,236,122	0.69
USD	1,000,000	MITRA PINASTHIKA 6.75% 19/09/19	1,000,000	1,020,002	0.32
USD	1,100,000	BERAU COAL NRJ 7.25% 13/03/17 REGS	1,097,110	752,979	0.23
USD	500,000	PERUSAHAAN PEN 4.35% 10/09/24 REGS	500,000	502,485	0.16
USD	300,000	PELABUHAN INDO III 4.875% 01/10/24	298,242	305,499	0.09
			9,152,342	8,952,895	2.78
		合計：インドネシア	9,152,342	8,952,895	2.78
ジャージー					
普通社債(固定金利債)					
USD	1,800,000	WEST CHINA CEMENT 6.5% 11/09/19	1,800,000	1,751,724	0.54
			1,800,000	1,751,724	0.54
		合計：ジャージー	1,800,000	1,751,724	0.54
カザフスタン					
普通社債(固定金利債)					
USD	5,000,000	KAZMUNAYGAZ FIN 4.4% 30/04/23 REGS	5,118,750	4,877,135	1.51
			5,118,750	4,877,135	1.51
		合計：カザフスタン	5,118,750	4,877,135	1.51
モンゴル					
普通社債(固定金利債)					
USD	2,000,000	MONGOLIA INTL BD 4.125% 5/01/18 REG	1,910,000	1,896,380	0.59
			1,910,000	1,896,380	0.59
		合計：モンゴル	1,910,000	1,896,380	0.59

通貨	額面価額 ⁽¹⁾	銘柄名	取得時価	評価金額	組入比率 (%)
オランダ					
普通社債 (固定金利債)					
USD	5,400,000	LISTRINDO CAP BV 6.95% 21/02/19 REG	5,512,774	5,751,059	1.79
USD	3,200,000	BHARTI AIRTEL ITL 5.125% 11/3/23 14	3,200,000	3,377,802	1.05
USD	3,300,000	ICTSI TREASURY 4.625% 16/01/23 REGS	3,333,281	3,227,453	1.00
USD	2,500,000	GREENKO DUTCH 8% 01/08/19 REGS	2,500,000	2,468,950	0.77
USD	2,100,000	ZHAIKMUNAI INT 7.125% 13/11/19 REGS	2,168,250	2,173,515	0.68
USD	2,200,000	INDO ENERGY FIN 7% 07/05/18 REGS	2,265,452	2,105,118	0.65
USD	1,800,000	BHARTI AIRTEL ITL 5.125% 11/3/23 RE	1,800,000	1,900,013	0.59
USD	1,400,000	JABABEKA INTL 7.5% 24/09/19 REGs	1,387,638	1,425,732	0.44
USD	1,600,000	INDO NRG FIN II 6.375% 24/01/23 REG	1,619,692	1,289,760	0.40
USD	1,277,000	HYVA GLOBAL BV 8.625% 24/03/16 REGS	1,308,925	1,286,290	0.40
USD	800,000	COMFEED FINANCE BV 6% 02/08/18 REGS	795,752	807,729	0.25
			25,891,764	25,813,421	8.02
		合計：オランダ	25,891,764	25,813,421	8.02
パキスタン					
国債					
USD	4,000,000	ISLAMIC REP PAKIST 8.25% 15/4/24 1	4,288,750	4,171,968	1.30
USD	2,000,000	ISLAMIC REP PAKIST 7.25% 15/4/19 14	2,000,000	2,037,938	0.63
			6,288,750	6,209,906	1.93
		合計：パキスタン	6,288,750	6,209,906	1.93
ペルー					
普通社債 (固定金利債)					
USD	3,800,000	CFG INVESTMENT 9.75% 30/07/19 REGS	3,784,455	3,481,750	1.08
			3,784,455	3,481,750	1.08
		合計：ペルー	3,784,455	3,481,750	1.08
フィリピン					
普通社債 (固定金利債)					
USD	5,800,000	SAN MIGUEL CORP 4.875% 26/04/23 EMT	5,582,076	5,325,299	1.66
USD	3,200,000	SM INVESTMENTS CORP 4.25% 17/10/19	3,208,485	3,197,510	0.99
USD	2,350,000	VLL INTL 7.45% 29/04/19	2,363,708	2,393,663	0.74
			11,154,269	10,916,472	3.39
		合計：フィリピン	11,154,269	10,916,472	3.39

通貨	額面価額 ⁽¹⁾	銘柄名	取得時価	評価金額	組入比率 (%)
韓国					
変動金利債					
USD	2,000,000	SHINHAN BANK FRN 20/09/36	2,055,000	2,140,376	0.66
			<u>2,055,000</u>	<u>2,140,376</u>	<u>0.66</u>
		合計：韓国	<u>2,055,000</u>	<u>2,140,376</u>	<u>0.66</u>
シンガポール					
普通社債(固定金利債)					
USD	2,800,000	SOUND GLOBAL LTD 11.875% 10/08/17	2,787,120	3,080,173	0.97
USD	1,950,000	ALAM SYNERGY PTE 9% 29/01/19 REGS	1,950,000	2,116,666	0.66
USD	1,900,000	YANLORD LAND GP 10.625% 29/3/18 REG	1,744,944	2,032,777	0.63
USD	1,900,000	OLAM INTERN LTD 5.75% 20/09/17 MTN	1,900,000	1,977,938	0.61
USD	2,600,000	BERAU CAPITAL RES 12.5% 8/7/15 REGS	2,964,110	1,932,648	0.60
USD	1,400,000	OLAM INTL 7.5% 12/08/20	1,410,982	1,551,858	0.48
USD	1,253,000	STATS CHIPPAK 4.5% 20/03/18 REGS	1,276,569	1,257,761	0.39
USD	1,200,000	OTTAWA HOLD PTE 5.875% 16/05/18 REG	1,200,000	1,043,374	0.32
USD	1,000,000	ABJA INVESTMENT 5.95% 31/07/24	1,000,000	1,019,560	0.32
USD	665,000	THETA CAPITAL 6.125% 14/11/20 REGS	646,942	683,407	0.21
USD	400,000	THETA CAPITAL 7% 11/04/22	400,000	417,969	0.13
USD	400,000	ALAM SYNERGY 6.95% 27/03/20 REGS	393,504	396,036	0.12
USD	200,000	TBG GLOBAL PTE 4.625% 03/04/18 REGS	200,000	200,357	0.06
			<u>17,874,171</u>	<u>17,710,524</u>	<u>5.50</u>
		合計：シンガポール	<u>17,874,171</u>	<u>17,710,524</u>	<u>5.50</u>
スリランカ					
国債					
USD	11,900,000	REP OF SRI LANKA 6.25% 27/7/21 REGS	11,991,451	12,622,497	3.92
USD	3,600,000	REP OF SRI LANKA 5.875% 25/7/22 REG	3,637,353	3,754,904	1.17
USD	3,000,000	REP OF SRI LANKA 5.125% 11/4/19 144	3,000,000	3,082,938	0.96
			<u>18,628,804</u>	<u>19,460,339</u>	<u>6.05</u>
普通社債(固定金利債)					
USD	3,000,000	NTL SAVING BANK 8.875% 18/9/18 144A	3,000,000	3,410,759	1.05
USD	2,500,000	BANK OF CEYLON 6.875% 03/5/17 REGS	2,534,887	2,632,698	0.82
USD	2,350,000	BANK OF CEYLON 5.325% 16/04/18	2,350,000	2,383,516	0.74
USD	1,200,000	NATIONAL SAVINGS 5.15% 10/09/19 RE	1,202,088	1,209,768	0.38
USD	300,000	NTL SAVING BANK 8.875% 18/9/18 REGS	343,050	341,346	0.11
USD	200,000	SRI LANKAN AIRLINES 5.3% 27/06/19	200,000	201,984	0.06
			<u>9,630,025</u>	<u>10,180,071</u>	<u>3.16</u>
		合計：スリランカ	<u>28,258,829</u>	<u>29,640,410</u>	<u>9.21</u>

通貨	額面価額 ⁽¹⁾	銘柄名	取得時価	評価金額	組入比率 (%)
タイ					
変動金利債					
USD	3,000,000	PTT EXPL & PRODUCT FRN 29/12/49 144	3,000,000	3,048,570	0.95
			3,000,000	3,048,570	0.95
		合計：タイ	3,000,000	3,048,570	0.95
イギリス					
普通社債(固定金利債)					
USD	3,200,000	VEDANTA RESOURCES 8.25% 7/06/21 REG	2,803,074	3,496,061	1.08
USD	2,200,000	VEDANTA RESOUR 8.25% 07/06/21 144A	1,852,190	2,399,771	0.75
			4,655,264	5,895,832	1.83
		合計：イギリス	4,655,264	5,895,832	1.83
アメリカ					
変動金利債					
USD	2,000,000	AMBB CAPITAL FRN 29/01/49	1,940,750	2,047,000	0.64
			1,940,750	2,047,000	0.64
普通社債(固定金利債)					
USD	1,750,000	RELIANCE HDGS 5.4% 14/02/22 REGS	1,755,015	1,903,648	0.59
USD	1,500,000	RELIANCE HDGS 6.25% 19/10/40	1,437,800	1,677,498	0.52
			3,192,815	3,581,146	1.11
		合計：アメリカ	5,133,565	5,628,146	1.75
		組入資産合計	286,895,144	293,084,063	91.02

⁽¹⁾ 額面価額は発行通貨建て表示。

財務書類に関する注記

2014年10月31日現在

(購入金額、売却金額は通貨を欄左側に表示)

注記一外国為替先渡し契約

2014年10月31日現在、ファンドは以下の未決済外国為替先渡し契約を有していた。外国為替先渡し契約は投資目的とヘッジ目的で用いられた。

購入通貨	購入金額	売却通貨	売却金額	満期日	未実現損益 (米ドル)
JPY	3,186,389,820	USD	29,265,260	2014年11月10日	(687,970)
JPY	3,139,110,419	USD	29,326,818	2014年11月25日	(1,170,067)
BRL	96,400,000	USD	38,109,545	2014年12月2日	1,574,191
TRY	20,000,000	USD	8,895,352	2014年11月21日	162,265
ZAR	70,000,000	USD	6,295,530	2014年11月21日	128,090
TRY	20,000,000	USD	8,943,043	2014年11月21日	114,574
ZAR	70,000,000	USD	6,309,062	2014年11月21日	114,557
TRY	18,000,000	USD	8,038,944	2014年11月21日	112,912
INR	583,000,000	USD	9,375,772	2014年11月10日	99,647
ZAR	47,400,000	USD	4,231,840	2014年12月19日	95,780
ZAR	46,000,000	USD	4,110,519	2014年12月19日	89,281
ZAR	46,000,000	USD	4,115,042	2014年12月19日	84,758
ZAR	68,500,000	USD	6,202,912	2014年11月21日	83,059
TRY	4,800,000	USD	2,081,300	2014年12月19日	78,223
TRY	4,000,000	USD	1,731,301	2014年12月19日	68,302
TRY	4,000,000	USD	1,734,567	2014年12月19日	65,036
MXN	324,000,000	USD	24,039,531	2014年12月19日	37,243
BRL	2,500,000	USD	996,611	2014年12月2日	32,531
BRL	1,500,000	USD	594,412	2014年12月2日	23,073
USD	3,916,449	INR	240,000,000	2014年11月10日	15,762
USD	1,740,828	INR	107,000,000	2014年11月10日	1,772
USD	3,836,150	INR	236,000,000	2014年11月10日	475
INR	393,000,000	USD	6,352,387	2014年12月19日	(18,254)
INR	236,000,000	USD	3,792,687	2015年1月23日	(18,339)
INR	240,000,000	USD	3,893,259	2014年12月19日	(25,087)
USD	1,332,229	ZAR	14,800,000	2014年11月21日	(25,908)
USD	1,282,533	TRY	2,900,000	2014年11月21日	(30,821)
INR	1,321,756,197	USD	21,528,727	2014年11月21日	(96,442)
INR	897,000,000	USD	14,555,780	2014年12月19日	(98,484)
MXN	364,000,000	USD	27,400,353	2014年11月21日	(306,246)
USD	184,648	JPY	19,727,430	2014年11月10日	7,722
USD	107,096	JPY	11,468,806	2014年11月10日	4,238
USD	107,096	JPY	11,467,682	2014年11月25日	4,235
USD	129,576	JPY	14,012,915	2014年11月10日	3,901
USD	124,930	JPY	13,505,113	2014年11月10日	3,809
USD	124,930	JPY	13,503,676	2014年11月25日	3,807
USD	40,698	JPY	4,348,186	2014年11月10日	1,702
USD	33,494	JPY	3,594,627	2014年11月10日	1,256
USD	17,983	JPY	1,899,763	2014年11月10日	945
USD	28,245	JPY	3,054,545	2014年11月10日	850
USD	24,714	JPY	2,664,923	2014年11月10日	814
USD	24,714	JPY	2,664,664	2014年11月25日	814
USD	26,132	JPY	2,850,065	2014年11月10日	571
USD	26,132	JPY	2,849,803	2014年11月25日	571
USD	18,018	JPY	1,969,630	2014年11月10日	354
USD	289,435	KRW	300,000,000	2014年11月21日	8,573
USD	336,958	MYR	1,100,000	2014年11月21日	3,073
USD	299,525	IDR	3,600,000,000	2014年11月21日	2,699
USD	282,406	KRW	300,000,000	2014年11月21日	1,544

ノムラ・マルチ・マネージャーズ・ファンドV－アジア・ハイ・イールド・ボンド

購入通貨	購入金額	売却通貨	売却金額	満期日	未実現損益 (米ドル)
USD	274,348	MYR	900,000	2014年11月21日	1,170
USD	341,241	INR	21,000,000	2014年11月21日	726
USD	324,939	INR	20,000,000	2014年11月21日	639
USD	332,927	IDR	4,100,000,000	2014年11月21日	(5,126)
INR	564,000,000	USD	9,202,153	2014年11月21日	(56,890)
IDR	108,800,000,000	USD	9,083,319	2014年11月21日	(112,547)
MYR	29,400,000	USD	9,144,065	2014年11月21日	(220,230)
KRW	9,500,000,000	USD	9,123,561	2014年11月21日	(229,590)
					<u>(66,457)</u>

野村マネー マザーファンド

第12期(2014年8月19日決算)
(計算期間：2013年8月20日～2014年8月19日)

《運用報告書》

受益者のみなさまへ

野村マネー マザーファンドの第12期の運用状況をご報告申し上げます。

●当ファンドの仕組みは次の通りです。

運用方針	本邦通貨表示の公社債等に投資を行い、安定した収益と流動性の確保を図ることを目的として運用を行います。
主な投資対象	本邦通貨表示の短期有価証券を主要投資対象とします。
主な投資制限	株式への投資は行いません。

野村アセットマネジメント

東京都中央区日本橋 1-12-1

<http://www.nomura-am.co.jp/>

◎運用経過

1. 基準価額の推移

* 基準価額は0.08%の上昇

基準価額は、期初10,191円から期末は10,199円となりました。

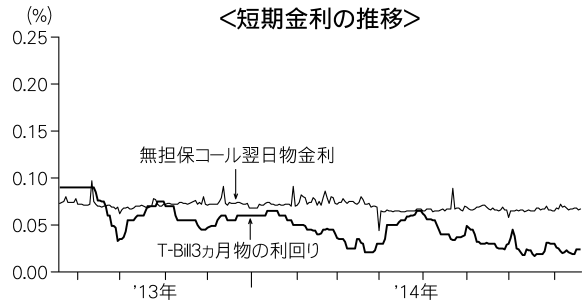
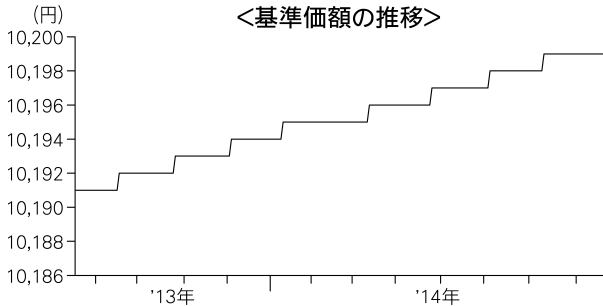

○運用環境

国内経済は、2014年4月の消費税増税に伴う駆け込み需要の反動減の影響を受けつつも、期を通じて底堅く推移した個人消費や、企業収益の改善に伴い緩やかな増加がみられる設備投資などの内需が下支えとなる一方、輸出は弱めの動きとなりました。このような中、日本銀行は、前年比2%の物価上昇を目指す「量的・質的金融緩和」を継続しました。

●無担保コール翌日物金利の推移

概ね0.06%台～0.07%台で推移しました。

●T-Bill(国庫短期証券)3ヵ月物の利回りの推移

- ・ 期初から2013年9月半ばまでは概ね0.09%台で推移しました。
- ・ 2013年9月末以降、需給の変化を受けて概ね0.02%台から0.07%台の範囲で推移し、期末には0.02%台となりました。

2. ポートフォリオ

- (1) 残存期間の短い公社債やコマーシャル・ペーパー (CP) 等の短期有価証券への投資により利息等収益の確保を図り、あわせてコール・ローン等で運用を行なうことで流動性の確保を図るという方針のもと、運用してまいりました。
- (2) 今期の運用につきましては、国債を中心に政府保証債や利付金融債、CPによってポートフォリオを構築し、流動性に関しては、債券現先取引やコール・ローンなどにより運用してまいりました。

◎今後の運用方針

残存期間の短い公社債やCP等の短期有価証券への投資により利息等収益の確保を図り、あわせてコール・ローン等で運用を行なうことで流動性の確保を図る運用を行なう方針です。

今後とも引き続きご愛顧賜りますよう、よろしくお願い申し上げます。

◎1万口当たりの費用の明細

項 目	当 期
(a) 保 管 費 用 等	0円
合 計	0

* (a) 保管費用等は、期中の金額を各月末現在の受益権口数の単純平均で除したものです。

* 各項目ごとに円未満は四捨五入してあります。

◎期中の売買及び取引の状況 (自2013年8月20日 至2014年8月19日)

(1) 公社債

	買付額	売付額
国 内	千円	千円
国 債 証 券	84,793,709	58,094,433 (28,403,900)
特 殊 債 券	4,391,973	— (1,935,000)
社債券(投資法人債券を含む)	841,662	— (700,000)

* 金額は受け渡し代金。(経過利子分は含まれておりません。)

* 単位未満は切り捨て。

* ()内は償還等による増減分で、上段の数字には含まれておりません。

* 社債券(投資法人債券を含む)には新株予約権付社債(転換社債)は含まれておりません。

(2) その他有価証券

		買付額	売付額
国	内	千円	千円
	コマーシャル・ペーパー	1,099,678	— (600,000)

- *金額は受け渡し代金。
 *単位未満は切り捨て。
 *()内は償還等による増減分です。

◎組入資産の明細

(1) 国内(邦貨建)公社債

区 分	期 首					当 期					末				
	組入比率		うちBBB格 以下組入比率			残存期間別組入比率			額面金額	評価額	組入比率		残存期間別組入比率		
	%	()	5年以上	2年以上	2年未満	%	()	%			()	5年以上	2年以上	2年未満	
国 債 証 券	73.4 (60.2)	— (—)	— (—)	— (—)	73.4 (60.2)	2,179,350 (—)	2,179,848 (—)	25.2 (—)	— (—)	— (—)	— (—)	25.2 (—)			
特殊債券(除く金融債)	6.6 (6.6)	— (—)	— (—)	— (—)	6.6 (6.6)	2,290,000 (2,290,000)	2,301,511 (2,301,511)	26.6 (26.6)	— (—)	— (—)	— (—)	26.6 (26.6)			
金 融 債 券	0.9 (0.9)	— (—)	— (—)	— (—)	0.9 (0.9)	540,000 (540,000)	540,935 (540,935)	6.3 (6.3)	— (—)	— (—)	— (—)	6.3 (6.3)			
普通社債券(含む投資法人債券)	— (—)	— (—)	— (—)	— (—)	— (—)	140,000 (140,000)	140,014 (140,014)	1.6 (1.6)	— (—)	— (—)	— (—)	1.6 (1.6)			
合 計	80.9 (67.7)	— (—)	— (—)	— (—)	80.9 (67.7)	5,149,350 (2,970,000)	5,162,309 (2,982,460)	59.7 (34.5)	— (—)	— (—)	— (—)	59.7 (34.5)			

- * ()内は非上場債で内書きです。
 *組入比率は、純資産総額に対する評価額の割合。
 *金額の単位未満は切り捨て。
 *一印は組み入れなし。
 *評価については金融商品取引業者、価格情報会社等よりデータを入手しています。
 *残存期間が1年以内の公社債は原則として償却原価法により評価しています。

国内(邦貨建)公社債銘柄別

種 類	銘 柄 名	利 率	額面金額	評価額	償還年月日
		%	千円	千円	
国 債 証 券	国庫債券 利付(2年)第320回	0.1	260,000	260,016	2014/9/15
	国庫債券 利付(2年)第321回	0.1	547,300	547,339	2014/10/15
	国庫債券 利付(2年)第322回	0.1	395,000	395,047	2014/11/15
	国庫債券 利付(2年)第323回	0.1	202,650	202,676	2014/12/15
	国庫債券 利付(2年)第324回	0.1	190,000	190,037	2015/1/15
	国庫債券 利付(2年)第325回	0.1	140,000	140,036	2015/2/15
	国庫債券 利付(2年)第327回	0.1	129,000	129,026	2015/4/15
	国庫債券 利付(5年)第85回	0.7	132,200	132,277	2014/9/20
	国庫債券 利付(5年)第86回	0.6	115,100	115,155	2014/9/20
	国庫債券 利付(10年)第263回	1.6	39,900	39,955	2014/9/20
	国庫債券 利付(10年)第264回	1.5	15,050	15,069	2014/9/20
国庫債券 利付(20年)第27回	5.0	13,150	13,210	2014/9/22	
小 計		—	—	2,179,848	—
特殊債券(除く金融債)	日本高速道路保有・債務返済機構承継 政府保証第331回	1.8	63,000	63,029	2014/8/29
	道路債券 政府保証第334回	1.5	100,000	100,379	2014/11/28
	日本高速道路保有・債務返済機構承継 政府保証第336回	1.4	170,000	170,984	2015/1/28

種 類	銘 柄 名	利 率	額 面 金 額	評 価 額	償 還 年 月 日
特殊債券(除く金融債)	日本高速道路保有・債務返済機構承継 政府保証第337回	1.3	千円 71,000	千円 71,447	2015/2/27
	日本高速道路保有・債務返済機構承継 政府保証第338回	1.5	54,000	54,453	2015/3/27
	日本高速道路保有・債務返済機構承継 政府保証第341回	1.3	100,000	100,927	2015/5/29
	日本高速道路保有・債務返済機構承継 政府保証第343回	1.3	171,000	172,781	2015/6/30
	日本高速道路保有・債務返済機構承継 政府保証第345回	1.2	50,000	50,524	2015/7/29
	首都高速道路債券 政府保証第193回	1.5	100,000	100,139	2014/9/26
	首都高速道路債券 政府保証第195回	1.4	211,000	212,205	2015/1/26
	首都高速道路債券 政府保証第198回	1.3	10,000	10,103	2015/6/26
	阪神高速道路債券 政府保証第141回	1.5	53,000	53,202	2014/11/28
	阪神高速道路債券 政府保証第145回	1.4	10,000	10,087	2015/4/20
	阪神高速道路債券 政府保証第147回	1.2	50,000	50,526	2015/7/29
	公営企業債券 政府保証第842回	1.8	55,000	55,019	2014/8/26
	公営企業債券 政府保証第843回	1.5	30,000	30,048	2014/9/29
	公営企業債券 政府保証第844回	1.6	12,000	12,034	2014/10/28
	公営企業債券 政府保証第845回	1.5	60,000	60,228	2014/11/28
	公営企業債券 政府保証第847回	1.4	100,000	100,572	2015/1/27
	公営企業債券 政府保証第848回	1.3	105,000	105,654	2015/2/24
	中小企業債券 政府保証第182回	1.5	70,000	70,098	2014/9/24
	国民生活債券 政府保証第14回	1.5	375,000	375,359	2014/9/17
	都市再生債券 政府保証第22回	0.4	120,000	120,214	2015/3/10
関西国際空港債券 政府保証第47回	1.3	150,000	151,488	2015/6/17	
小 計		—	—	2,301,511	—
金 融 債 券	商工債券 利付第711回い号	1.0	100,000	100,022	2014/8/27
	商工債券 利付第718回い号	0.65	70,000	70,231	2015/3/27
	農林債券 利付第711回い号	1.05	70,000	70,016	2014/8/27
	農林債券 利付第719回い号	0.7	100,000	100,404	2015/4/27
	しんきん中金債券 利付第237回	1.0	50,000	50,011	2014/8/27
	しんきん中金債券 利付第242回	0.7	50,000	50,130	2015/1/27
	商工債券 利付(3年)第146回	0.3	100,000	100,118	2015/3/27
小 計		—	—	540,935	—
普通社債券(含む投資法人債券)	東邦瓦斯 第35回社債間限定同順位特約付	0.3	140,000	140,014	2014/9/9
小 計		—	—	140,014	—
合 計		—	—	5,162,309	—

*額面・評価額の単位未満は切り捨て。

(2) 国内その他有価証券

区 分	期 首		当 期 末	
	評 価 額	比 率	評 価 額	比 率
コマーシャル・ペーパー	千円 —	% —	千円 499,839	% 5.8

*比率は、純資産総額に対する評価額の割合。

*一印は組み入れなし。

*金額の単位未満は切り捨て。

◎投資信託財産の構成

(2014年8月19日現在)

項 目	当 期 末	
	評 価 額	比 率
	千円	%
公 社 債	5,162,309	58.5
そ の 他 有 価 証 券	499,839	5.7
コール・ローン等、その他	3,165,958	35.8
投資信託財産総額	8,828,106	100.0

*金額の単位未満は切り捨て。

◎資産、負債、元本及び基準価額の状況

(2014年8月19日)現在

項 目	当 期 末
	円
(A) 資 産	8,828,106,541
コール・ローン等	3,153,091,003
公社債(評価額)	5,162,309,235
その他有価証券	499,839,922
未 収 利 息	7,954,384
前 払 費 用	4,911,997
(B) 負 債	180,029,000
未 払 金	180,029,000
(C) 純資産総額(A-B)	8,648,077,541
元 本	8,478,942,189
次期繰越損益金	169,135,352
(D) 受益権総口数	8,478,942,189口
1万口当たり基準価額(C/D)	10,199円

◎損益の状況

(自2013年8月20日 至2014年8月19日)

項 目	当 期
	円
(A) 配 当 等 収 益	24,840,577
受 取 利 息	23,802,394
そ の 他 収 益 金	1,038,183
(B) 有価証券売買損益	△ 19,039,618
売 買 益	69,649
売 買 損	△ 19,109,267
(C) 信託報酬等	△ 108,072
(D) 当期損益金(A+B+C)	5,692,887
(E) 前期繰越損益金	99,189,715
(F) 追加信託差損益金	209,503,691
(G) 解約差損益金	△ 145,250,941
(H) 計(D+E+F+G)	169,135,352
次期繰越損益金(H)	169,135,352

*損益の状況の中で(B)有価証券売買損益は期末の評価換えによるものを含みます。

*損益の状況の中で(C)信託報酬等には信託報酬に対する消費税等相当額を含めて表示しています。

*損益の状況の中で(F)追加信託差損益金とあるのは、信託の追加設定の際、追加設定をした価額から元本を差し引いた差額分をいいます。

*損益の状況の中で(G)解約差損益金とあるのは、中途解約の際、元本から解約価額を差し引いた差額分をいいます。

(注)期首元本額5,198百万円、期中追加設定元本額10,671百万円、期中一部解約元本額7,391百万円、計算口数当たり純資産額10,199円。

◎当マザーファンドを投資対象とする投資信託の当期末元本額

ファンド名	当期末 元本額 百万円
野村アフリカ株投資 マネーボール・ファンド	14
野村米国ハイ・イールド債券投資(マネーボールファンド)年2回決算型	86
野村新中国株投資 マネーボール・ファンド	34
野村日本ブランド株投資(マネーボールファンド)年2回決算型	557
野村新米国ハイ・イールド債券投資(マネーボールファンド)年2回決算型	13
野村ビクテ・ジェネリック&ゲノム マネーボール・ファンド	7
野村RCM・グリーン・テクノロジー マネーボール・ファンド	1
野村新興国消費関連株投資 マネーボール・ファンド	10
野村世界業種別投資シリーズ(マネーボール・ファンド)	34
ノムラ・アジア・シリーズ(マネーボール・ファンド)	304
野村新エマージング債券投資(マネーボールファンド)年2回決算型	6
野村クラウドコンピューティング&スマートグリッド関連株投資 マネーボールファンド	19
野村グローバル・ハイ・イールド債券投資(マネーボールファンド)年2回決算型	9
野村グローバルCB投資(マネーボールファンド)年2回決算型	4
野村ドイチェ・高配当インフラ関連株投資(マネーボールファンド)年2回決算型	65
野村PIMCO新興国インフラ関連債券投資(マネーボールファンド)年2回決算型	1
野村日本スマートシティ株投資 マネーボールファンド	18
野村世界高金利通貨投資	151
野村新世界高金利通貨投資	0
コインの未来(毎月分配型)	3
コインの未来(年2回分配型)	0
欧州ハイ・イールド・ボンド・ファンド(欧州通貨コース)	0
欧州ハイ・イールド・ボンド・ファンド(円コース)	0
欧州ハイ・イールド・ボンド・ファンド(豪ドルコース)	0
野村米国ハイ・イールド債券投資(円コース)毎月分配型	0
野村米国ハイ・イールド債券投資(米ドルコース)毎月分配型	0
野村米国ハイ・イールド債券投資(ユーロコース)毎月分配型	0
野村米国ハイ・イールド債券投資(豪ドルコース)毎月分配型	0
野村米国ハイ・イールド債券投資(ブラジルレアルコース)毎月分配型	0
野村米国ハイ・イールド債券投資(南アフリカランドコース)毎月分配型	0
野村米国ハイ・イールド債券投資(トルコリラコース)毎月分配型	0
野村米国ハイ・イールド債券投資(円コース)年2回決算型	0
野村米国ハイ・イールド債券投資(米ドルコース)年2回決算型	0
野村米国ハイ・イールド債券投資(ユーロコース)年2回決算型	0
野村米国ハイ・イールド債券投資(豪ドルコース)年2回決算型	0
野村米国ハイ・イールド債券投資(ブラジルレアルコース)年2回決算型	0
野村米国ハイ・イールド債券投資(南アフリカランドコース)年2回決算型	0
野村米国ハイ・イールド債券投資(トルコリラコース)年2回決算型	0
野村日本ブランド株投資(円コース)毎月分配型	0
野村日本ブランド株投資(豪ドルコース)毎月分配型	0
野村日本ブランド株投資(ブラジルレアルコース)毎月分配型	0
野村日本ブランド株投資(南アフリカランドコース)毎月分配型	0
野村日本ブランド株投資(トルコリラコース)毎月分配型	0
野村日本ブランド株投資(円コース)年2回決算型	0
野村日本ブランド株投資(豪ドルコース)年2回決算型	0
野村日本ブランド株投資(ブラジルレアルコース)年2回決算型	0
野村日本ブランド株投資(南アフリカランドコース)年2回決算型	0
野村日本ブランド株投資(トルコリラコース)年2回決算型	0
野村新米国ハイ・イールド債券投資(円コース)毎月分配型	0
野村新米国ハイ・イールド債券投資(豪ドルコース)毎月分配型	0
野村新米国ハイ・イールド債券投資(ブラジルレアルコース)毎月分配型	0
野村新米国ハイ・イールド債券投資(南アフリカランドコース)毎月分配型	0
野村新米国ハイ・イールド債券投資(トルコリラコース)毎月分配型	0
野村新米国ハイ・イールド債券投資(円コース)年2回決算型	0
野村新米国ハイ・イールド債券投資(豪ドルコース)年2回決算型	0
野村新米国ハイ・イールド債券投資(ブラジルレアルコース)年2回決算型	0
野村新米国ハイ・イールド債券投資(南アフリカランドコース)年2回決算型	0
野村新米国ハイ・イールド債券投資(トルコリラコース)年2回決算型	0

ファンド名	当期末 元本額 百万円
野村PIMCO・グローバル・アドバンテージ債券投資 Aコース	0
野村PIMCO・グローバル・アドバンテージ債券投資 Bコース	0
野村新エマージング債券投資(円コース)毎月分配型	0
野村新エマージング債券投資(米ドルコース)毎月分配型	0
野村新エマージング債券投資(豪ドルコース)毎月分配型	0
野村新エマージング債券投資(ブラジルレアルコース)毎月分配型	0
野村新エマージング債券投資(南アフリカランドコース)毎月分配型	0
野村新エマージング債券投資(中国元コース)毎月分配型	0
野村新エマージング債券投資(インドネシアルピアコース)毎月分配型	0
野村新エマージング債券投資(円コース)年2回決算型	0
野村新エマージング債券投資(米ドルコース)年2回決算型	0
野村新エマージング債券投資(豪ドルコース)年2回決算型	0
野村新エマージング債券投資(ブラジルレアルコース)年2回決算型	0
野村新エマージング債券投資(南アフリカランドコース)年2回決算型	0
野村新エマージング債券投資(中国元コース)年2回決算型	0
野村新エマージング債券投資(インドネシアルピアコース)年2回決算型	0
野村グローバル・ハイ・イールド債券投資(円コース)毎月分配型	0
野村グローバル・ハイ・イールド債券投資(資源国通貨コース)毎月分配型	0
野村グローバル・ハイ・イールド債券投資(アジア通貨コース)毎月分配型	0
野村グローバル・ハイ・イールド債券投資(資源国通貨コース)年2回決算型	0
野村グローバル・ハイ・イールド債券投資(アジア通貨コース)年2回決算型	0
野村新エマージング債券投資(円コース)年2回決算型	0
野村新エマージング債券投資(米ドルコース)年2回決算型	0
野村新エマージング債券投資(豪ドルコース)年2回決算型	0
野村新エマージング債券投資(ブラジルレアルコース)年2回決算型	0
野村新エマージング債券投資(南アフリカランドコース)年2回決算型	0
野村新エマージング債券投資(中国元コース)年2回決算型	0
野村新エマージング債券投資(インドネシアルピアコース)年2回決算型	0
野村グローバル・ハイ・イールド債券投資(円コース)毎月分配型	0
野村グローバル・ハイ・イールド債券投資(資源国通貨コース)毎月分配型	0
野村グローバル・ハイ・イールド債券投資(アジア通貨コース)毎月分配型	0
野村グローバルCB投資(円コース)毎月分配型	0
野村グローバルCB投資(資源国通貨コース)毎月分配型	0
野村グローバルCB投資(アジア通貨コース)毎月分配型	0
野村グローバルCB投資(円コース)年2回決算型	0
野村グローバルCB投資(資源国通貨コース)年2回決算型	0
野村グローバルCB投資(アジア通貨コース)年2回決算型	0
ノムラ新興国債券ファンズ(野村SMA向け)	0
野村ドイチェ・高配当インフラ関連株投資(円コース)毎月分配型	0
野村ドイチェ・高配当インフラ関連株投資(米ドルコース)毎月分配型	0
野村ドイチェ・高配当インフラ関連株投資(豪ドルコース)毎月分配型	0
野村ドイチェ・高配当インフラ関連株投資(ブラジルレアルコース)毎月分配型	0
野村ドイチェ・高配当インフラ関連株投資(円コース)年2回決算型	0
野村ドイチェ・高配当インフラ関連株投資(米ドルコース)年2回決算型	0
野村ドイチェ・高配当インフラ関連株投資(豪ドルコース)年2回決算型	0
野村ドイチェ・高配当インフラ関連株投資(ブラジルレアルコース)年2回決算型	0
野村日本ブランド株投資(資源国通貨コース)毎月分配型	0
野村日本ブランド株投資(アジア通貨コース)毎月分配型	0
野村日本ブランド株投資(資源国通貨コース)年2回決算型	0
野村日本ブランド株投資(アジア通貨コース)年2回決算型	0
野村PIMCO新興国インフラ関連債券投資(円コース)毎月分配型	0
野村PIMCO新興国インフラ関連債券投資(資源国通貨コース)毎月分配型	0
野村PIMCO新興国インフラ関連債券投資(アジア通貨コース)毎月分配型	0
野村PIMCO新興国インフラ関連債券投資(円コース)年2回決算型	0
野村PIMCO新興国インフラ関連債券投資(資源国通貨コース)年2回決算型	0
野村PIMCO新興国インフラ関連債券投資(アジア通貨コース)年2回決算型	0
野村米国ブランド株投資(円コース)毎月分配型	0
野村米国ブランド株投資(資源国通貨コース)毎月分配型	0
野村米国ブランド株投資(アジア通貨コース)毎月分配型	0
野村米国ブランド株投資(円コース)年2回決算型	0
野村米国ブランド株投資(資源国通貨コース)年2回決算型	0
野村米国ブランド株投資(アジア通貨コース)年2回決算型	0
ノムラ・グローバルトレンド(資源国通貨コース)毎月分配型	0
ノムラ・グローバルトレンド(アジア通貨コース)毎月分配型	0

ファンド名	当期末 元本額
	百万円
ノムラ・グローバルトレンド(円コース)年2回決算型	0
ノムラ・グローバルトレンド(資源国通貨コース)年2回決算型	0
ノムラ・グローバルトレンド(アジア通貨コース)年2回決算型	0
野村テンブルトン・トータル・リターン Aコース	0
野村テンブルトン・トータル・リターン Bコース	0
野村テンブルトン・トータル・リターン Cコース	0
野村テンブルトン・トータル・リターン Dコース	0
野村高金利国際機関債投資(年2回決算型)	0
野村米国ハイ・イールド債券投資(通貨セレクトコース)毎月分配型	0
野村米国ハイ・イールド債券投資(通貨セレクトコース)年2回決算型	0
野村ドイチェ・高配当インフラ関連株投資(通貨セレクトコース)毎月分配型	0
野村ドイチェ・高配当インフラ関連株投資(通貨セレクトコース)年2回決算型	0
野村グローバル高配当株プレミアム(円コース)毎月分配型	0
野村グローバル高配当株プレミアム(通貨セレクトコース)毎月分配型	0
野村グローバル高配当株プレミアム(円コース)年2回決算型	0
野村グローバル高配当株プレミアム(通貨セレクトコース)年2回決算型	0
ノムラ・アジア・コレクション(短期アジア現地通貨建て債券 Aコース)	0
ノムラ・アジア・コレクション(短期アジア現地通貨建て債券 Bコース)	0
野村アジアハイ・イールド債券投資(円コース)毎月分配型	0
野村アジアハイ・イールド債券投資(通貨セレクトコース)毎月分配型	0
野村アジアハイ・イールド債券投資(アジア通貨セレクトコース)毎月分配型	0
野村アジアハイ・イールド債券投資(円コース)年2回決算型	0
野村アジアハイ・イールド債券投資(通貨セレクトコース)年2回決算型	0
野村アジアハイ・イールド債券投資(アジア通貨セレクトコース)年2回決算型	0
野村豪ドル債オープン・プレミアム毎月分配型	0
野村豪ドル債オープン・プレミアム年2回決算型	0
野村グローバルREITプレミアム(円コース)毎月分配型	0
野村グローバルREITプレミアム(通貨セレクトコース)毎月分配型	0
野村グローバルREITプレミアム(円コース)年2回決算型	0
野村グローバルREITプレミアム(通貨セレクトコース)年2回決算型	0
野村日本高配当株プレミアム(円コース)毎月分配型	0
野村日本高配当株プレミアム(通貨セレクトコース)毎月分配型	0
野村日本高配当株プレミアム(円コース)年2回決算型	0
野村日本高配当株プレミアム(通貨セレクトコース)年2回決算型	0
野村高配当インフラ関連株プレミアム(円コース)毎月分配型	0
野村高配当インフラ関連株プレミアム(通貨セレクトコース)毎月分配型	0
野村高配当インフラ関連株プレミアム(円コース)年2回決算型	0
野村高配当インフラ関連株プレミアム(通貨セレクトコース)年2回決算型	0
野村カルミニャック・ファンド Aコース	0
野村カルミニャック・ファンド Bコース	0
野村通貨選択日本株投資(米ドルコース)毎月分配型	0
野村通貨選択日本株投資(ユーロコース)毎月分配型	0
野村通貨選択日本株投資(豪ドルコース)毎月分配型	0
野村通貨選択日本株投資(ブラジルリアルコース)毎月分配型	0
野村通貨選択日本株投資(トルコリラコース)毎月分配型	0
野村通貨選択日本株投資(メキシコペソコース)毎月分配型	0
野村通貨選択日本株投資(中国元コース)毎月分配型	0
野村通貨選択日本株投資(ロシアルーブルコース)毎月分配型	0
野村通貨選択日本株投資(米ドルコース)年2回決算型	0
野村通貨選択日本株投資(ユーロコース)年2回決算型	0
野村通貨選択日本株投資(豪ドルコース)年2回決算型	0
野村通貨選択日本株投資(ブラジルリアルコース)年2回決算型	0
野村通貨選択日本株投資(トルコリラコース)年2回決算型	0
野村通貨選択日本株投資(メキシコペソコース)年2回決算型	0
野村通貨選択日本株投資(中国元コース)年2回決算型	0
野村通貨選択日本株投資(インドネシアルピアコース)年2回決算型	0

ファンド名	当期末 元本額
	百万円
野村通貨選択日本株投資(インドルービークース)年2回決算型	0
野村通貨選択日本株投資(ロシアルーブルコース)年2回決算型	0
野村エマージング債券プレミアム毎月分配型	0
野村エマージング債券プレミアム年2回決算型	0
ノムラ THE USA Aコース	0
ノムラ THE USA Bコース	0
ノムラ THE EUROPE Aコース	0
ノムラ THE EUROPE Bコース	0
米国変動好金利ファンド Aコース	8
米国変動好金利ファンド Bコース	0
野村日本ブランド株投資(米ドルコース)毎月分配型	0
野村日本ブランド株投資(メキシコペソコース)毎月分配型	0
野村日本ブランド株投資(米ドルコース)年2回決算型	0
野村日本ブランド株投資(メキシコペソコース)年2回決算型	0
野村アジアハイ・イールド債券投資(米ドルコース)毎月分配型	0
野村アジアハイ・イールド債券投資(米ドルコース)年2回決算型	0
野村米国ハイ・イールド債券投資(メキシコペソコース)毎月分配型	0
野村米国ハイ・イールド債券投資(メキシコペソコース)年2回決算型	0
野村米国ブランド株投資(米ドルコース)毎月分配型	0
野村米国ブランド株投資(米ドルコース)年2回決算型	0
野村PIMCO新興国インフラ関連債券投資(米ドルコース)毎月分配型	0
野村PIMCO新興国インフラ関連債券投資(米ドルコース)年2回決算型	0
野村グローバルボンド投資 Aコース	0
野村グローバルボンド投資 Bコース	0
野村グローバルボンド投資 Cコース	0
野村グローバルボンド投資 Dコース	0
野村グローバルボンド投資 Eコース	0
野村グローバルボンド投資 Fコース	0
野村新米国ハイ・イールド債券投資(米ドルコース)毎月分配型	0
野村新米国ハイ・イールド債券投資(メキシコペソコース)毎月分配型	0
野村新米国ハイ・イールド債券投資(米ドルコース)年2回決算型	0
野村新米国ハイ・イールド債券投資(メキシコペソコース)年2回決算型	0
第1回 野村短期公社債ファンド	0
第2回 野村短期公社債ファンド	0
第3回 野村短期公社債ファンド	0
第4回 野村短期公社債ファンド	0
第5回 野村短期公社債ファンド	0
第6回 野村短期公社債ファンド	0
第7回 野村短期公社債ファンド	0
第8回 野村短期公社債ファンド	0
第9回 野村短期公社債ファンド	0
第10回 野村短期公社債ファンド	0
第11回 野村短期公社債ファンド	0
第12回 野村短期公社債ファンド	0
野村グローバル債券為替ファンド(適格機関投資家販売制限付)	110
ノムラスマートプレミアムファンドハイブリッド50(非課税適格機関投資家専用)	3,806
ノムラスマートプレミアムファンドハイブリッド50(適格機関投資家販売制限付)	3,030
グローバル・マルチテーマ・ファンドP ハイブリッド型(適格機関投資家専用)	0
野村DCテンブルトン・トータル・リターン Aコース	0
野村DCテンブルトン・トータル・リターン Bコース	0

*単位未満は切り捨て。

〈お申し込み時の留意点〉

販売会社の営業日であってもお申し込みの受付ができない日（以下「申込不可日」といいます。）があります。

お申し込みの際には、これらの申込不可日に該当する日をご確認のうえ、お申し込みいただきますようよろしく願いいたします。

(2015年6月22日現在)

ファンド名 年 月	「円コース」 「通貨セレクトコース」 「米ドルコース」	「アジア通貨セレクトコース」
2015年6月	23	23
7月	3	1、3、17
8月	31	7、10、31
9月	7	7、24、28
10月	—	1、21
11月	11、26	10、11、26
12月	24、25、28	24、25、28

※2015年12月までに該当する「申込不可日」を現時点で認識しうる情報をもとに作成しておりますが、諸事情等により突然変更される場合があります。したがって、お申し込みにあたってはその点についても十分ご留意下さい。また、諸事情等による申込不可日の変更は、販売会社に連絡いたしますので、お問い合わせ下さい。

なお、弊社ホームページ (<http://www.nomura-am.co.jp/>) にも掲載いたしております。